

BILANCIO SOCIALE

Anno 2023



Croce Rossa Italiana

Comitato Area Metropolitana di Roma Capitale

Indice

1. Messaggio del Presidente	3
2. Metodologia adottata per la redazione del bilancio sociale	4
3. Informazioni generali sull'ente.....	5
4. Valori e finalità perseguite	7
Principi fondamentali.....	7
Codice etico	7
Obiettivi generali	8
5. Struttura, governo e amministrazione.....	9
Composizione della base associativa: i Volontari	9
Sistema di governo e controllo, articolazione responsabilità e composizione degli organi	10
L'Assemblea dei Soci	10
Il Consiglio Direttivo.....	10
Il Presidente	11
Il Revisore dei conti.....	12
L'Organo di Controllo.....	12
Democraticità e partecipazione dei Soci alla vita del Comitato di Roma.....	12
Organigramma.....	13
6. Risorse volontarie e professionali che operano nell'ente	13
Attività svolte dalle risorse volontarie	13
Struttura dei compensi, delle retribuzioni, delle indennità di carica e modalità e importi dei rimborsi ai volontari	14
7. Le nostre attività.....	15
Strategia 2030	17
Principi e Valori	17
Mappatura dei principali stakeholder e modalità del loro coinvolgimento.....	18
Settori di intervento	18
Area Emergenza	19
Area Salute, Sala Roma e Donazione Sangue	20
Donazione Sangue	21
Formazione	21
Formazione interna	21
Formazione esterna.....	22
Area Sociale.....	22
La rete dei servizi gestiti ed erogati dalle risorse volontarie.....	23
La rete dei servizi in convenzione, accreditamento e affidamento	24
Il Servizio Civile Universale	30
La progettazione	30
8. I Giovani di Croce Rossa Italiana.....	31
9. Situazione patrimoniale e Rendiconto Gestionale.....	32
Stato Patrimoniale al 31/12/2023	32

Rendiconto gestionale al 31/12/2023	37
Relazione dell'organo di controllo	40
Relazione del revisore indipendente ai sensi dell'art. 14 del D.Lgs. 39/2010	43

1. Messaggio del Presidente

Care Volontarie, Cari Volontari,

in queste pagine sono descritte le attività svolte dal Comitato dell'Area Metropolitana di Roma Capitale nell'anno 2023, un anno che ha dimostrato la solidità della nostra Associazione.

Come tutti voi sapete, quello qui rappresentato è stato un anno di mutamenti per il Comitato, che ha subito ben quattro cambi di organo di amministrazione. Dapprima la conclusione del mandato della Presidente Debora Diodati che, eletta ad aprile nel Consiglio Direttivo Nazionale, ha passato il testimone al Vice Presidente Gianfranco Amoroso. Quest'ultimo ha guidato il Comitato fino all'Assemblea di approvazione del bilancio. A seguire è stato designato quale Commissario Felice Pistoia, che ha traghettato l'Associazione fino allo svolgimento delle nuove elezioni, e infine, a ottobre, si è insediato il nuovo Consiglio Direttivo.



Un'organizzazione che, nonostante cambiamenti così importanti, continua a svolgere il proprio compito senza far venire meno il sostegno alle persone che assiste, è senza dubbio un'organizzazione stabile, che riesce a mantenere una rotta chiara grazie all'esperienza della propria storia, all'abnegazione del personale dipendente e volontario che la serve, e a un faro che consente di assumere decisioni e intraprendere azioni coerenti: i Principi del Movimento Internazionale.

Quello del 2023 è dunque il bilancio di tutti noi, di tutte le volontarie e i volontari di via Ramazzini e di tutti i Comitati territoriali di Roma e Provincia, grazie ai quali non solo abbiamo la possibilità di essere capillari sul territorio e raggiungere le singole persone vulnerabili, ma riusciamo a offrire una risposta più efficace in occasione di grandi manifestazioni, eventi ed emergenze.

Per queste ragioni non posso che ringraziare ciascuno di voi per il proprio contributo, a partire da coloro che si sono uniti alla nostra Associazione solo negli ultimi mesi, e che la stanno ancora scoprendo, fino a tutti coloro che, prima di me e degli attuali Consiglieri, hanno avuto il compito di rappresentare e guidare la Croce Rossa Italiana di Roma Capitale.

2. Metodologia adottata per la redazione del bilancio sociale

Il Bilancio Sociale 2023 del Comitato Area Metropolitana di Roma Capitale è alla sua quarta edizione mantenendo, nei principi di redazione e nei suoi contenuti, quanto previsto dai riferimenti normativi D.Lgs. 3 Luglio 2017 n. 112, D.Lgs. 3 Luglio 2017 n. 117 (Codice del Terzo Settore) e D.M. 4 Luglio 2019:

- rilevanza: riportiamo solo le informazioni rilevanti affinché i nostri stakeholder possano comprendere l'andamento dell'organizzazione e degli impatti economici, sociali e ambientali della nostra attività;
- completezza: abbiamo identificato i principali stakeholder che influenzano e sono influenzati dall'attività del nostro ente, fornendo loro tutte le informazioni per consentire di valutare risultati sociali, economici e ambientali;
- trasparenza: il procedimento logico seguito per rilevare e classificare le informazioni è chiaro;
- neutralità: le informazioni sono rappresentate in maniera imparziale;
- competenza di periodo: le attività e i risultati sono quelli dell'anno di riferimento;
- comparabilità: l'esposizione adottata rende possibile il confronto temporale con i risultati degli anni passati;
- chiarezza: le informazioni sono esposte in maniera chiara e comprensibile, accessibili anche a chi non è del settore;
- veridicità e verificabilità: sono esplicitate le fonti informative utilizzate;
- attendibilità: i dati sono riportati in maniera oggettiva;
- autonomia delle terze parti: autonomia e indipendenza di giudizio nel trattare specifici aspetti.

Il periodo di rendicontazione è il medesimo del bilancio d'esercizio chiuso al 31 dicembre 2023. Valori economici e finanziari riportati nel presente documento derivano pertanto dal Bilancio d'esercizio 2023, redatto in conformità agli schemi di bilancio degli Enti del Terzo Settore approvati dal Ministero del Lavoro e delle Politiche Sociali ai sensi dell'art. 13 del D. Lgs. 117/17 e contenuti nel d.m. del 5 marzo 2020 oltre al nuovo principio contabile indicato dall'Organismo Italiano di Contabilità (OIC) n. 35 che ne disciplina i criteri per la presentazione del bilancio degli Enti del Terzo Settore, con particolare riguardo alla struttura ed al contenuto.

Nel bilancio sociale abbiamo delineato in modo omogeneo, puntuale e completo le attività condotte nel corso dell'anno, i risultati raggiunti e gli impatti prodotti nell'esercizio 2023.

Il Bilancio sociale sarà pubblicato a seguito dell'approvazione sul sito internet www.criroma.org

Per facilitare la consultazione al lettore, nell'impostazione editoriale del documento si è scelto di presentare i dati con immagini, grafici e tabelle di sintesi ed un linguaggio di grande semplicità.

Alla redazione del Bilancio Sociale hanno contribuito le seguenti funzioni e competenze presenti nell'ente:

- Presidente
- Vicepresidente
- Consiglieri
- Direttore
- Delegati
- Amministrazione
- Volontari e Volontarie responsabili di progetti

Il processo di redazione del Bilancio Sociale ha preso avvio con un mandato del Consiglio Direttivo, ha incluso la definizione di un indice ragionato del documento, la raccolta e l'elaborazione dei dati da parte degli uffici competenti per materia, la redazione dei testi. Infine, il processo si è concluso con la revisione dei singoli capitoli da parte dei referenti interni dell'ente e l'approvazione del

documento nel suo insieme da parte del Consiglio Direttivo prima e, successivamente, dell'Assemblea dei Soci.

3. Informazioni generali sull'ente

Denominazione	Associazione della Croce Rossa Italiana – Comitato Area Metropolitana di Roma Capitale – Organizzazione di Volontariato
Contesto di riferimento	Il suo obiettivo principale è quello di prevenire e alleviare le sofferenze umane in maniera imparziale, senza distinzione di nazionalità, razza, sesso, credo religioso, lingua, classe sociale o opinione politica, contribuendo al mantenimento e alla promozione della dignità umana e di una cultura della non violenza e della pace (Art. 7.1 dello Statuto)
Codice fiscale e partita IVA	12658311001
Forma giuridica e qualificazione sottosezione RUNTS	ORGANIZZAZIONE DI VOLONTARIATO
Indirizzo sede legale	ROMA (RM) VIA B. RAMAZZINI, 31 - CAP 00151
Sedi operative	ROMA (RM) VIA B. RAMAZZINI, 31 - CAP 00151
Principio di territorialità e competenze specifiche:	<ol style="list-style-type: none"> 1. Rispettare il principio della competenza territoriale propria e degli altri Comitati della Croce Rossa Italiana; 2. Stringere accordi, protocolli, convenzioni ed obbligazioni con soggetti pubblici e privati di livello non corrispondente alla propria competenza territoriale solo ed esclusivamente per servizi e attività da svolgere nell'ambito territoriale del Comitato stesso, salvo gli accordi di collaborazione tra più Comitati o l'autorizzazione del Comitato competente o del Comitato territorialmente sovraordinato; 3. Collaborare lealmente con gli altri Comitati della Croce Rossa Italiana per la definizione degli accordi di cui al precedente comma.
Area territoriale di operatività	<p>Il comitato dell'Area Metropolitana di Roma Capitale opera sul I municipio di Roma Capitale come Comitato territoriale, al suo interno insistono anche i Comitati territoriali afferenti l'Area Metropolitana di Roma Capitale come segue:</p> <ul style="list-style-type: none"> • Comitato dei Colli Albani • Comitato dei Comuni dell'Appia • Comitato di Allumiere e Tolfa • Comitato di Anzio - Nettuno • Comitato di Ardea • Comitato di Bellegra • Comitato di Ciampino • Comitato di Civitavecchia • Comitato di Fiumicino • Comitato di Formello • Comitato di Gabio • Comitato di Guidonia • Comitato di Monterotondo • Comitato di Monti Prenestini

	<ul style="list-style-type: none"> • Comitato di Morlupo • Comitato di Nomentum • Comitato di Pomezia • Comitato di Sabatino • Comitato di Sabina Romana • Comitato di Santa Severa – Santa Marinella • Comitato di Tusculum • Comitato di Valle Del Sacco • Comitato di Valle Del Tevere • Comitato di Valle dell'Aniene • Comitato di Valmontone • Comitato di Velletri • Comitato Municipio 2-3 di Roma • Comitato Municipio 4 di Roma • Comitato Municipio 5 di Roma • Comitato Municipio 6 di Roma • Comitato Municipio 7 di Roma • Comitato Municipio 8-11-12 di Roma • Comitato Municipio 9 di Roma • Comitato Municipio 10 di Roma • Comitato Municipio 13-14 di Roma • Comitato Municipio 15 di Roma
Data Costituzione ODV	2014
Numero Iscrizione RUNTS	Determina Regione Lazio n. G18085 del 19/12/2022
Numero iscrizione albi regionali o nazionali	Iscrizione all'albo del servizio civile universale per tramite del Comitato Nazionale
Telefono	06 55100 200
Sito internet	https://www.criroma.org
Mail	romacapitale@cri.it
PEC	cp.roma@cert.cri.it
Eventuale Codice Ateco primario	Codice: 86.90.29 - altre attività paramediche indipendenti nca
Eventuali Codici Ateco secondari	Codice: 85.59.2 - corsi di formazione e corsi di aggiornamento professionale Codice: 86.90.21 - fisioterapia Codice: 86.90.42 - servizi di ambulanza, delle banche del sangue e altri servizi sanitari nca Codice: 87.1 – strutture di assistenza infermieristica residenziale per anziani Codice: 87.3 – strutture di assistenza residenziale per anziani Codice: 87.9 – altre strutture di assistenza sociale residenziale Codice: 88.99 – altre attività di assistenza sociale non residenziale nca
Collegamenti con altri enti del Terzo Settore	Forum del Volontariato per la Strada (diverse associazioni tra cui Caritas, Sant'Egidio, Cavalieri Di Malta, Binario 95 Circolo di Cultura Omosessuale Mario Meli, Associazione Libellula, Associazione Quore, MIT Bologna, Fondazione Villa Maraini, ecc.)

4. Valori e finalità perseguite

Principi fondamentali

Il Comitato è parte integrante dell'Associazione della Croce Rossa Italiana, fondata il 15 giugno 1864 ed eretta originariamente in corpo morale con Regio decreto 7 febbraio 1884, n. 1243, e che si basa sulle Convenzioni di Ginevra del 1949 e sui successivi Protocolli aggiuntivi, di cui la Repubblica Italiana è firmataria.

Il Comitato riconosce come vincolanti i principi del diritto internazionale umanitario, le decisioni degli organi statuari del Movimento Internazionale della Croce Rossa e della Mezzaluna Rossa (di seguito "Movimento").

Nel corso degli anni pur variando la Natura giuridica della Croce Rossa Italiana ed il quadro normativo di riferimento, la stessa, sin dalla sua fondazione, rispetta rigorosamente ed agisce in conformità ai Sette Principi Fondamentali del Movimento (di seguito: "Principi Fondamentali"), adottati dalla XX Conferenza Internazionale della Croce Rossa (Vienna 1965) e riaffermati dalla XXV Conferenza Internazionale della Croce Rossa (Ginevra 1986):

- **Umanità:** Nato dall'intento di portare soccorso senza discriminazioni ai feriti sui campi di battaglia, il Movimento Internazionale della Croce Rossa e Mezzaluna Rossa, in campo internazionale e nazionale, si adopera per prevenire e lenire in ogni circostanza le sofferenze degli uomini, per far rispettare la persona umana e proteggerne la vita e la salute; favorisce la comprensione reciproca, l'amicizia, la cooperazione e la pace duratura fra tutti i popoli.
- **Imparzialità:** Il Movimento non fa alcuna distinzione di nazionalità, razza, religione, classe o opinioni politiche. Si sforza di alleviare le sofferenze delle persone unicamente in base ai loro bisogni, dando la priorità ai casi più urgenti.
- **Neutralità:** Al fine di continuare a godere della fiducia di tutti, il Movimento si astiene dal partecipare alle ostilità di qualsiasi genere e alle controversie di ordine politico, razziale e religioso.
- **Indipendenza:** Il Movimento è indipendente. Le Società Nazionali, quali ausiliari dei servizi umanitari dei loro governi e soggetti alle leggi dei rispettivi Paesi, devono sempre mantenere la loro autonomia in modo che possano essere in grado in ogni momento di agire in conformità con i principi del Movimento.
- **Volontarietà:** Il Movimento è un'istituzione di soccorso volontario non guidato dal desiderio di guadagno.
- **Unità:** Nel territorio nazionale ci può essere una sola associazione di Croce Rossa, aperta a tutti e con estensione della sua azione umanitaria all'intero territorio nazionale.
- **Universalità:** Il Movimento internazionale della Croce Rossa e Mezzaluna Rossa, in seno al quale tutte le società nazionali hanno uguali diritti e il dovere di aiutarsi reciprocamente, è universale.

I Principi Fondamentali sono in sostanza la guida e l'indirizzo delle azioni non solo di tutte le Società Nazionali del Movimento Internazionale della Croce Rossa e della Mezzaluna Rossa ma anche delle attività svolte da tutti i Comitati afferenti all'Associazione della Croce Rossa Italiana a garanzia delle azioni di comportamento di ogni suo Volontario aderente.

Codice etico

Il Codice Etico e di buona condotta viene introdotto dalla Croce Rossa Italiana con Ordinanza Commissariale n. 565/2010 al fine di adeguare le linee guida della Federazione Internazionale della Croce Rossa e Mezzaluna Rossa nel promuovere l'adozione di un codice di condotta per gli appartenenti al Movimento.

Nasce come strumento indirizzato ai Soci e dipendenti della Croce Rossa Italiana, alla luce delle revisioni dello stesso avvenute nel corso degli anni, attualmente il Codice Etico si prefigge di uniformare i comportamenti dei Soci, del personale dipendente e di tutti coloro che, a qualsiasi titolo, fanno parte dell'Associazione della Croce Rossa Italiana ed operano in essa dandone l'obbligo di attenersi e conformarsi a quanto in esso contenuto con l'obiettivo di promuovere la dignità delle persone in ogni luogo.

Qualsiasi azione non può prescindere dal rispondere positivamente alle seguenti domande:

- È quest'azione in accordo con i Principi Fondamentali e con il Codice di condotta?
- È quest'azione conforme alle politiche, procedure e linee guida?
- È quest'azione lecita secondo le leggi del paese in cui mi trovo?
- Quest'azione mette in luce positivamente, o almeno non negativamente, me e la Croce Rossa Italiana?
- Esiste un'azione alternativa per cui io possa rispondere "sì" ad ognuna di queste domande?

Il Codice etico è finalizzato alla realizzazione di un sistema di azioni tese a garantire procedure e comportamenti volto a prevenire attività illegittime o illecite, a migliorare l'efficienza, l'efficacia, la trasparenza dell'azione amministrativa, a soddisfare i bisogni della collettività, informando la stessa dei comportamenti che può attendersi da chiunque opera per conto della Croce Rossa Italiana nell'osservanza dei Principi di Riferimento:

- Principi Fondamentali
- Onestà e Correttezza
- Legalità
- Imparzialità e parità di trattamento
- Trasparenza e completa informazione
- Proporzionalità
- Assenza di abuso di potere
- Corretto utilizzo dei Beni
- Prevenzione del conflitto di interesse e lotta alla corruzione

Il Codice Etico regola, inoltre i diritti ed i doveri della Croce Rossa Italiana e dei suoi appartenenti nonché i provvedimenti riferiti ad eventuali infrazioni e/o trasgressioni compiute.

Obiettivi generali

L'obiettivo principale della Croce Rossa Italiana e del Comitato è quello di prevenire ed alleviare la sofferenza in maniera imparziale, senza distinzione di nazionalità, razza, sesso, credo religioso, lingua, classe sociale o opinione politica, contribuendo al mantenimento e alla promozione della dignità umana e di una cultura della non violenza e della pace.

Per raggiungere questo obiettivo il Comitato, nel rispetto delle direttive, del coordinamento e della vigilanza del Comitato Nazionale e del Comitato Regionale, si propone in particolare di:

- Intervenire in caso di conflitto armato e, in tempo di pace, prepararsi ad intervenire in tutti i campi previsti dalle Convenzioni di Ginevra e dai Protocolli aggiuntivi ed in favore di tutte le vittime di guerre o di gravi crisi internazionali, siano esse civili che militari.
- Tutelare la salute, prevenire le malattie ed alleviare le sofferenze.
- Formare la popolazione alla prevenzione dei danni causati da disastri di qualsiasi natura, predisponendo le attività a tal fine necessarie, nei modi e forme stabilite dalla legge e dai programmi nazionali o locali.
- Proteggere e soccorrere le persone coinvolte in incidenti o colpite da catastrofi, calamità, conflitti sociali, malattie, epidemie o altre situazioni di pericolo collettivo. Il Comitato riconosce esplicitamente il potere di organizzazione e coordinamento del Comitato Nazionale in caso di emergenza e di attivazione nell'ambito del sistema di protezione civile, si impegna a

mettere a disposizione le proprie risorse disponibili e a favorire ed agevolare la partecipazione dei Soci a tutte le attività conseguenti e necessarie. Si impegna altresì nella stessa misura e con le stesse modalità nei casi di attivazione internazionale della Croce Rossa Italiana nell'ambito dei meccanismi di risposta alle emergenze del Movimento.

- Operare nel campo dei servizi alla persona, ed in particolare sanitari, sociali e sociosanitari ovvero nelle attività che hanno l'obiettivo di assicurare ai soggetti ed alle famiglie un sistema integrato di interventi, di promuovere azioni per garantire la qualità della vita, pari opportunità, non discriminazione e diritti di cittadinanza, di prevenire, eliminare o ridurre le condizioni di bisogno individuale e familiare derivanti da inadeguatezza di reddito, difficoltà sociali, condizioni di non autonomia.
- Promuovere e collaborare in azioni di solidarietà, di cooperazione allo sviluppo e rivolte al benessere sociale in generale e di servizio assistenziale o sociale, con particolare attenzione a gruppi o individui con difficoltà di integrazione sociale.
- Promuovere i Principi Fondamentali del Movimento e quelli del diritto internazionale umanitario allo scopo di diffondere gli ideali umanitari tra la popolazione e la tutela dei diritti civili.
- Promuovere la partecipazione di bambini e giovani alle attività della Croce Rossa.
- Assumere, formare ed assegnare il personale, volontario e dipendente, necessario all'adempimento dei propri compiti e delle proprie responsabilità.
- Collaborare lealmente con tutti i Comitati della Croce Rossa Italiana e favorire la partecipazione dei Soci iscritti presso lo stesso Comitato a manifestazioni ed attività di carattere provinciale, regionale, nazionale, secondo le proprie possibilità e le direttive dei Comitati territorialmente sovraordinati.
- Cooperare con i poteri pubblici per garantire il rispetto del diritto internazionale umanitario e proteggere gli emblemi della Croce Rossa e della Mezzaluna Rossa.
- Partecipare alle campagne promozionali, di sensibilizzazione su tematiche di interesse e di raccolta fondi o beni di livello provinciale, regionale, nazionale secondo quanto stabilito dai Comitati territorialmente sovraordinati.

5. Struttura, governo e amministrazione

Composizione della base associativa: i Volontari

I Soci Volontari di Croce Rossa Italiana sono il fondamento dell'Associazione, la loro azione disinteressata in favore della collettività nell'osservanza del Codice Etico è alla base del loro impegno.

I Soci Volontari sono persone fisiche che abbiano compiuto 14 anni di età che, successivamente al percorso formativo di accesso ed un periodo di tirocinio teorico-pratico, svolgono in maniera regolare e continuativa, secondo l'osservanza delle linee guida e dei regolamenti nazionali, attività di volontariato per la Croce Rossa Italiana. I Soci Volontari di Croce Rossa Italiana versano annualmente una quota associativa (euro 10,00 per l'anno 2023).

La base associativa nel 2023 (al 31/12/2023) presenta una maggioranza di donne rispetto agli uomini (**68% donne, 32% uomini**), in linea con anni precedenti.

Ad oggi la base associativa del Comitato Area Metropolitana di Roma Capitale rilevata al 31/12/2023 è composta invece da n. **8.551** Soci (1.215 afferenti al solo Comitato Area Metropolitana) di cui **1.891** Volontari giovani (195 afferenti al solo Comitato Area Metropolitana), **304** Volontarie del Corpo delle Infermiere Volontarie della Croce Rossa Italiana IIVV (245 afferenti al solo Comitato Area

Metropolitana), **433** Volontari del Corpo militare della Croce Rossa Italiana CM (24 afferenti al solo Comitato Area Metropolitana).



Sistema di governo e controllo, articolazione responsabilità e composizione degli organi

Costituiscono gli organi del Comitato Area Metropolitana di Roma Capitale:

- l'Assemblea dei Soci;
- il Consiglio Direttivo;
- il Presidente;
- il Revisore dei conti
- l'Organo di controllo

Il Consiglio Direttivo del Comitato Area Metropolitana di Roma Capitale ha nominato inoltre:

- Direttore
- Organo di Vigilanza ex D.Lgs. 231/01
- Referente whistleblowing ai sensi dell'art. 4 del D.Lgs. N. 24/23.

L'Assemblea dei Soci

L'Assemblea dei Soci è il massimo organo deliberante; essa rappresenta la più importante espressione della vita del Comitato, da attuarsi attraverso il confronto, la proposta e l'emanazione di atti ad essa riservati come, a titolo esemplificativo e non esaustivo, l'approvazione del bilancio e la nomina del revisore dei conti.

Il Consiglio Direttivo

Il Consiglio Direttivo, eletto dai Soci del Comitato in possesso del diritto di elettorato attivo, è l'organo che assicura l'amministrazione ordinaria del Comitato, eseguendo le delibere assembleari, predisponendone gli atti preparatori ed esecutivi. Il Consiglio Direttivo rimane in carica quattro anni ed i loro membri possono essere rieletti una sola volta consecutivamente.

Alla data del 01/01/2023 il Consiglio Direttivo del Comitato di Roma era così composto:

COGNOME	NOME	RUOLO	NOMINA	DURATA INCARICO
DIODATI	DEBORA	Presidente	30/10/2020	4 ANNI
AMOROSO	GIANFRANCO	Consigliere	30/10/2020	4 ANNI
CASINI	CAROLINA	Consigliere	30/10/2020	4 ANNI
CASSINI	MARCO	Consigliere	30/10/2020	4 ANNI
SIMEI	MIRKO	Consigliere giovane	30/10/2020	4 ANNI

Successivamente alle dimissioni volontarie della Consiglieria Carolina Casini, avvenute in data 09/01/2023, la stessa è stata sostituita, con Provvedimento dell'Ufficio Elettorale CRI Lazio n. 1 del 10/01/2023, con la Consiglieria Maria Rosa Solinas.

In data 17/04/2023, a seguito della nomina di Debora Diodati quale Consigliere Nazionale dell'Associazione della Croce Rossa Italiana, la stessa rassegna le proprie dimissioni dalla carica di Presidente del Comitato Area Metropolitana di Roma Capitale.

Il Vice Presidente Gianfranco Amoroso svolgerà l'attività di Presidente facente funzioni fino alla data dell'11/05/2023 giorno in cui rassegna le proprie dimissioni.

In data 05/06/2023, con provvedimento n. 68 a firma del Presidente Nazionale, viene nominato Commissario del Comitato Area Metropolitana di Roma Capitale il volontario Felice Pistoia che rimarrà in carica fino alle successive consultazioni elettorali.

Le elezioni per il rinnovo delle cariche associative del Comitato CRI dell'Area Metropolitana di Roma Capitale, indette con Provvedimento n. 92 del 24/07/2023 dal Comitato CRI Regionale Lazio, si sono successivamente tenute nella data del 24/09/2023.

Le consultazioni elettorali del 24 settembre 2023 hanno avuto il loro riscontro nella proclamazione del Consiglio Direttivo del Comitato di Roma del 29/09/2023.

In data 13 ottobre 2023, in occasione della prima adunanza oltre all'insediamento del nuovo Consiglio Direttivo viene nominato il Vice Presidente Vicario.

Il Consiglio Direttivo, a seguito dei fatti sopra riportati, è il seguente:

COGNOME	NOME	RUOLO	NOMINA	DURATA INCARICO
PASTORELLO	FRANCESCO	Presidente	29/09/2023	4 ANNI
CIRULLI	LUIGI	Vice Presidente - Vicario	29/09/2023	4 ANNI
COLASANTI	BENEDETTA	Consigliere	29/09/2023	4 ANNI
FORTE	FRANCO	Consigliere	29/09/2023	4 ANNI
BURATTINI	MICHAEL ALVARO	Consigliere giovane	29/09/2023	4 ANNI

Non sono previsti corrispettivi attribuiti ai componenti degli organi del Consiglio Direttivo, mentre sono previsti compensi per gli organi di controllo.

COGNOME	NOME	RUOLO	COMPENSO ANNUO
PONTICIELLO	RAFFAELE	Revisore dei conti ed Organo di Controllo	€15.000,00 oltre iva ed oneri
TROIANI	ANGELO	OdV ex D.Lgs. 231/01 e referente whistleblowing	€9.000,00 oltre iva ed oneri

Il Presidente

Il Presidente è il rappresentante legale del Comitato di Roma; rappresenta la Croce Rossa Italiana e i suoi Soci, sia all'interno dell'Associazione che verso l'esterno nella competenza territoriale dell'Area Metropolitana di Roma Capitale. Il Presidente cura in via esclusiva, salvo delega, i rapporti con le autorità locali e con gli altri enti ed associazioni esterni e, in particolare, è di diritto il referente per i rapporti della Croce Rossa Italiana con la Città Metropolitana di Roma, la Prefettura di Roma, nonché gli altri organi ed amministrazioni su scala provinciale.

Il Revisore dei conti

Il Revisore dei Conti nominato dall'Assemblea dei Soci per la durata di tre anni è scelto tra gli iscritti al registro dei revisori contabili, vigila sulla gestione finanziaria del Comitato, accerta la regolare tenuta delle scritture contabili, esamina le proposte di bilancio preventivo e di conto consuntivo, redigendo apposite relazioni, ed effettua le verifiche di cassa. Lo Statuto del Comitato ne determina l'obbligo a prescindere dai livelli nei valori dell'attivo patrimoniale, dei ricavi/rendite/proventi/entrate e dal numero dei dipendenti occupati nella media della durata dell'esercizio come invece indicato dall'art. 31 del Codice del Terzo Settore.

Il Revisore dei Conti può inoltre partecipare, senza diritto di voto, alle riunioni del Consiglio Direttivo. L'Assemblea dei Soci ha nominato il Dott. Raffaele Ponticiello quale Revisore dei Conti in data 25 giugno 2019 per la durata in carica di 4 anni, la seguente Delibera n. 162 del 19 novembre 2019 del Consiglio Direttivo Nazionale dell'Associazione della Croce Rossa Italiana approvando il nuovo statuto tipo del Comitato Area Metropolitana di Roma Capitale ha variato la durata nell'incarico del Revisore dei Conti in 3 anni con possibilità di riconferma per una sola volta.

L'Organo di Controllo

L'Organo di Controllo nominato dal Consiglio Direttivo vigila sull'osservanza della legge e dello Statuto, sul rispetto dei principi di corretta amministrazione ed in particolare sull'adeguatezza dell'assetto organizzativo, amministrativo e contabile e sul corretto funzionamento. L'Organo di Controllo esercita ogni altro potere previsto dalla normativa vigente o dallo Statuto del Comitato che, adeguandosi alle disposizioni dell'art. 30 del Codice del Terzo Settore, ha determinato l'istituzione dell'Organo di Controllo CRI a carattere obbligatorio se per gli ultimi due anni consecutivi si siano superati due dei seguenti limiti:

- Totale dell'attivo dello Stato Patrimoniale 110.000,00 euro;
- Ricavi, rendite, proventi, entrate comunque denominate: 220.000,00 euro;
- Dipendenti occupati in media durante l'esercizio: 5 unità.

L'Organo di Controllo resta in carica tre anni e può essere riconfermato. Il Comitato di Roma essendo nell'obbligo di cui alla normativa (art. 30 del Codice del Terzo Settore), in linea con quanto adottato dal Comitato Nazionale CRI, ha assegnato con delibera del Consiglio Direttivo del 10 luglio 2021 le funzioni proprie dell'Organo di Controllo al Revisore dei Conti per la durata residua del suo mandato. Le cariche di Presidente, componente del Consiglio Direttivo sono svolte a titolo gratuito per altrimenti incompatibilità ai sensi dell'art. 28.1 dello statuto CRI di Roma Capitale ed in linea con il disposto del Codice del Terzo settore al riguardo che impone la gratuità delle cariche (art 34, comma 2, d.lgs. n. 117 del 3 luglio 2017).

Democraticità e partecipazione dei Soci alla vita del Comitato di Roma

La partecipazione dei Soci alla vita associativa è la base di primaria importanza e non solo per il raggiungimento dei risultati.

La compartecipazione delle molteplici attività della Croce Rossa Italiana, a qualsiasi livello territoriale fruibile per i volontari del Comitato di Roma è sempre stata alla base della linea a cui si è indirizzato il Consiglio Direttivo, la condivisione con i Soci di tutte le attività del Comitato e/o allo stesso richieste, non solo è fondamentale e d'obbligo (Codice Etico art. 12 – Responsabilità della CRI nei confronti degli appartenenti) per dare ad ognuno la possibilità di partecipare fattivamente agli impegni dell'Associazione ma anche lo spunto di crescita per la loro formazione necessaria allo svolgimento delle medesime attività

Questa linea di indirizzo ha generato lo spirito di squadra, il senso di appartenenza, di fiducia nello sviluppo e nella partecipazione alla gestione operativa quotidiana delle molteplici attività e nella vita sociale dei Volontari.

Le molteplici attività nelle Aree strategiche del Comitato di Roma sono sempre state negli anni passati il punto di incontro, di condivisione, di affermazione nell'essere appartenenza nel raggiungimento degli obiettivi per i risultati ottenuti.

La sinergia di intervento, nell'indirizzo ricevuto dal Consiglio Direttivo del Comitato, nella collaborazione tra Delegati per le aree di intervento coinvolte, vede il suo miglior risultato grazie alla partecipazione trasversale di tantissimi volontari che, in base alla propria competenza, usufruiscono della possibilità di accesso a tutti i molteplici e diversi servizi erogati dalla Croce Rossa Italiana sul nostro territorio.

Organigramma

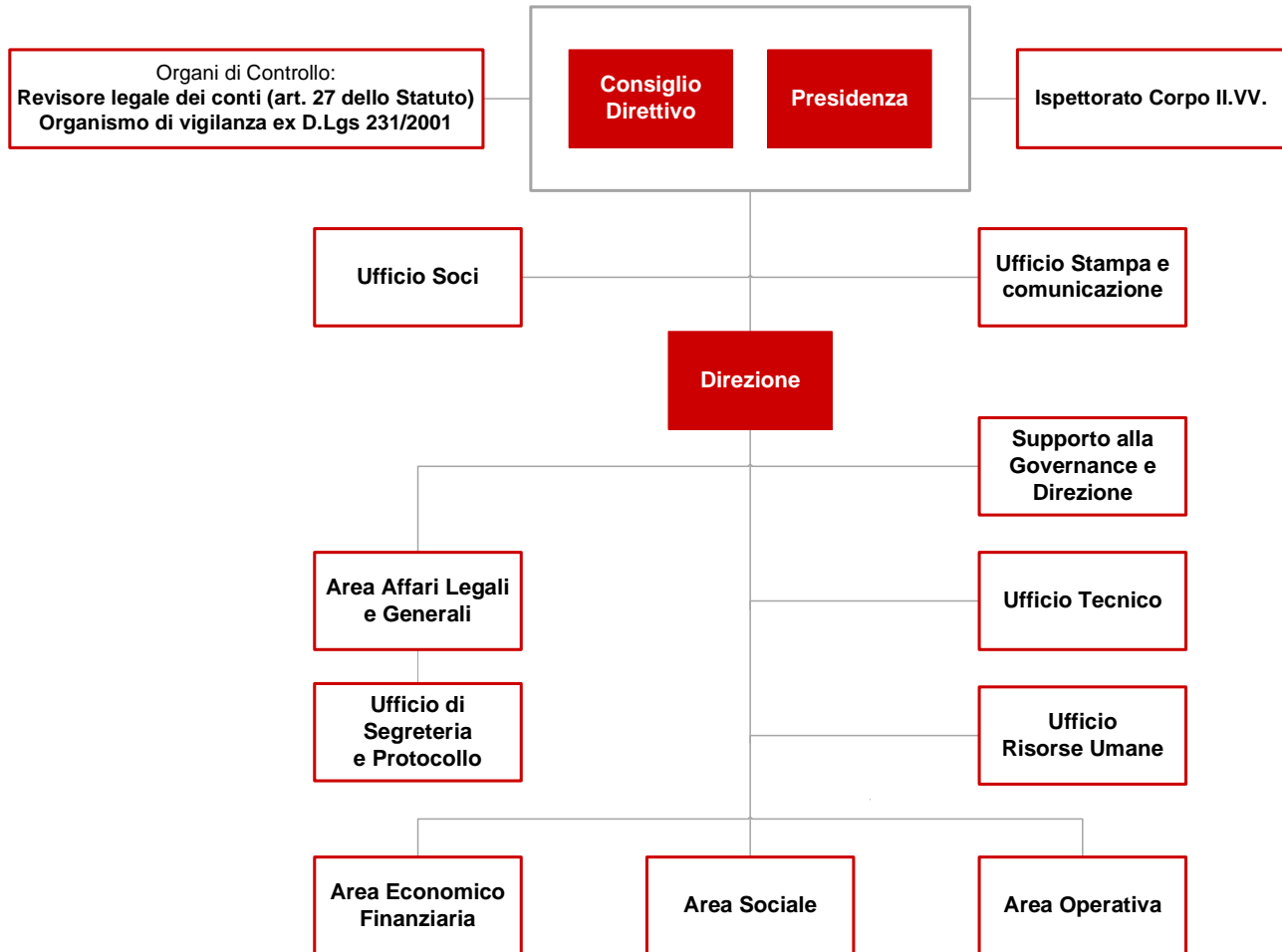

6. Risorse volontarie e professionali che operano nell'ente

Attività svolte dalle risorse volontarie

In relazione agli stakeholder interni primari, che di seguito vedremo, è di sicuro interesse leggere i dati dell'impegno volontaristico dell'Associazione per i maggiori ambiti di intervento e supporto:



Ore di servizio che devono essere lette, per meglio comprendere gli ambiti di effettivo supporto, attraverso della seguente tabella:

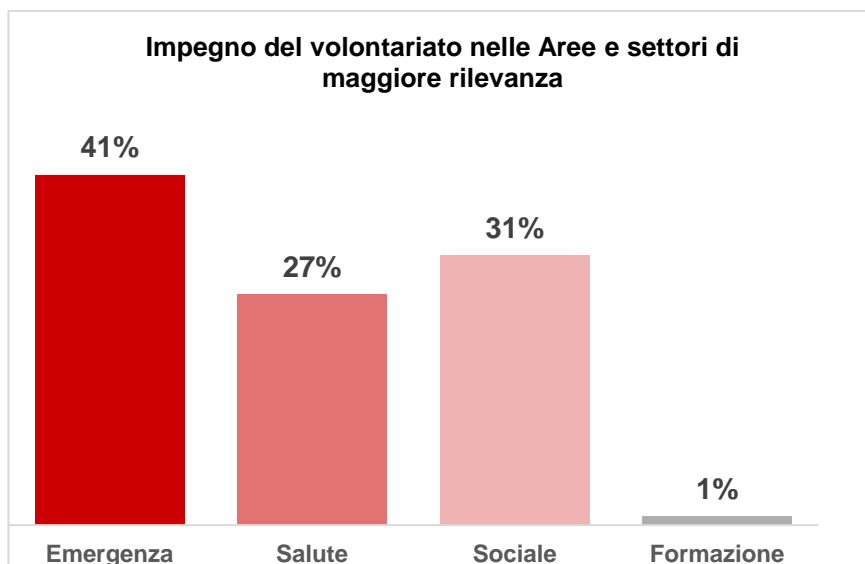

Tipologie, consistenza e composizione delle risorse professionali

In chiusura dell'anno 2023 il Comitato di Roma conta di n. 187 unità ed è composto da 94 donne e 93 uomini come da grafico "Personale dipendente".

Il Contratto Collettivo Nazionale di Lavoro (CCNL) ANPAS è attualmente applicato dal 2014 per tutto il personale dipendente del Comitato di Roma operante nell'ambito sociosanitario, assistenziale e educativo, delle assistenze e private. Si rimanda alla Relazione di missione e rendiconto gestionale 2023 per i dettagli.

Struttura dei compensi, delle retribuzioni, delle indennità di carica e modalità e importi dei rimborsi ai volontari

Per eventuali rimborsi spese, riconosciuti solo per spese realmente sostenute di viaggi, vitto e alloggio, il Comitato di Roma ha adottato il regolamento nazionale della Croce Rossa Italiana.

Emolumenti, compensi, corrispettivi a qualsiasi titolo attribuiti ai componenti degli organi di amministrazione e controllo, dirigenti e associati.

Non sono previsti corrispettivi attribuiti ai componenti degli organi del Consiglio Direttivo, mentre sono previsti compensi per gli organi di controllo.

7. Le nostre attività

Il Comitato, quale articolazione territoriale dell'Associazione della Croce Rossa Italiana, nell'ambito delle proprie disponibilità di bilancio, nell'ambito del territorio di competenza, si obbliga ed è obbligato a supportare l'Associazione della Croce Rossa Italiana nell'espletamento dei compiti previsti dall'art. 1 del decreto legislativo 28 settembre 2012, n. 178, ed a cooperare lealmente con tutti i suoi livelli territoriali nella buona riuscita degli stessi.

Il Comitato, quale articolazione territoriale dell'Associazione della Croce Rossa Italiana, esercita, nell'ambito del territorio di competenza, ai sensi e per gli effetti dell'articolo 1 del decreto legislativo 28 settembre 2012, n. 178, le seguenti attività di interesse pubblico sotto il coordinamento del Comitato Regionale e del Comitato Nazionale, in coerenza con le disposizioni di legge, dello Statuto dell'Associazione della Croce Rossa Italiana nonché con i regolamenti e le linee guida emanate dal Comitato Nazionale C.R.I.:

- organizzare una rete di volontariato sempre attiva per assicurare allo Stato Italiano l'applicazione, per quanto di competenza, delle Convenzioni di Ginevra, dei successivi Protocolli aggiuntivi e delle risoluzioni internazionali, nonché il supporto di attività ricomprese nel servizio nazionale di protezione civile;
- organizzare e svolgere, in tempo di pace e in conformità a quanto previsto dalle vigenti convenzioni e risoluzioni internazionali, servizi di assistenza sociale e di soccorso sanitario in favore di popolazioni, anche straniere, in occasione di calamità e di situazioni di emergenza, di rilievo locale, regionale, nazionale e internazionale;
- svolgere attività umanitarie presso i centri per l'identificazione e l'espulsione di immigrati stranieri, nonché gestire i predetti centri e quelli per l'accoglienza degli immigrati ed in particolare dei richiedenti asilo;
- svolgere in tempo di conflitto armato il servizio di ricerca e di assistenza dei prigionieri di guerra, degli internati, dei dispersi, dei profughi, dei deportati e rifugiati e, in tempo di pace, il servizio di ricerca delle persone scomparse in ausilio alle forze dell'ordine;
- svolgere attività ausiliaria dei pubblici poteri, in Italia e all'estero, sentito il Ministro degli affari esteri, secondo le regole determinate dal Movimento;
- agire quale struttura operativa del servizio nazionale di protezione civile ai sensi dell'articolo 13 del Codice della protezione civile, di cui al decreto legislativo 2 gennaio 2018, n. 1;
- promuovere e diffondere, nel rispetto della normativa vigente, l'educazione sanitaria, la cultura della protezione civile e dell'assistenza alla persona;
- realizzare interventi di cooperazione allo sviluppo in Paesi esteri, d'intesa ed in raccordo con il Ministero degli affari esteri e con gli uffici del Ministro per la cooperazione internazionale e l'integrazione;
- collaborare con i componenti del Movimento in attività di sostegno alle popolazioni estere oggetto di rilevante vulnerabilità;
- svolgere attività di advocacy e diplomazia umanitaria, così come intese dalle convenzioni e risoluzioni degli organi internazionali della Croce Rossa;
- svolgere attività con i più giovani ed in favore dei più giovani, anche attraverso attività formative presso le scuole di ogni ordine e grado;

- diffondere e promuovere i principi e gli istituti del diritto internazionale umanitario nonché i principi umanitari ai quali si ispira il Movimento;
- promuovere la diffusione della coscienza trasfusionale e della cultura della donazione di sangue, organi e tessuti tra la popolazione, effettuare la raccolta ed organizzare i donatori volontari, nel rispetto della normativa vigente e delle norme statutarie;
- svolgere, ai sensi dell'articolo 1, comma 2-bis, della legge 3 aprile 2001, n. 120 e nell'ambito della programmazione regionale ed in conformità alle disposizioni emanate dalle regioni, attività di formazione per il personale non sanitario e per il personale civile all'uso di dispositivi salvavita in sede extra ospedaliera e rilasciare le relative certificazioni di idoneità all'uso;
- svolgere, nell'ambito della programmazione regionale ed in conformità alle disposizioni emanate dalle Regioni, attività di formazione professionale, di formazione sociale, sanitaria e sociosanitaria, anche a favore delle altre componenti e strutture operative del Servizio nazionale di protezione civile.

A norma degli articoli 56 e 57 del Codice del Terzo Settore, le pubbliche amministrazioni di cui all'articolo 1, comma 2, del decreto legislativo 30 marzo 2001, n. 165 possono sottoscrivere convenzioni con il Comitato per lo svolgimento di attività o servizi sociali di interesse generale in favore di terzi, nonché affidare in convenzione in via prioritaria i servizi di trasporto sanitario di emergenza ed urgenza, ivi compresi il servizio di primo soccorso, di emergenza-urgenza 118, di trasporto infermi e di trasporto soggetti emodializzati per il Servizio sanitario nazionale.

ENTI IN CONVENZIONE

ATTIVITA' CONVENZIONATE NEL CORSO DEL 2023

AZIENDA OSPEDALIERA SAN CAMILLO FORLANINI	RACCOLTA SANGUE
AZIENDA SANITARIA LOCALE ROMA 1	RACCOLTA SANGUE
AZIENDA SANITARIA LOCALE ROMA 1	PRESIDIO SANTO SPIRITO
AZIENDA SANITARIA LOCALE ROMA 2	PRESIDIO OSPEDALE CTO
AZIENDA SANITARIA LOCALE ROMA 3	RACCOLTA SANGUE
AZIENDA SANITARIA LOCALE ROMA 3	CEM
AZIENDA SANITARIA LOCALE ROMA 5	RACCOLTA SANGUE
AZIENDA SANITARIA LOCALE ROMA 6	RACCOLTA SANGUE
CASA CIRCONDARIALE REGINA COELI	TRASPORTI
CASA CIRCONDARIALE REBIBBIA	TRASPORTI
COMUNE DI APRILIA	COMPARTICIPAZIONE CEM
COMUNE DI CORI	COMPARTICIPAZIONE CEM
COMUNE DI FIUMICINO	COMPARTICIPAZIONE CEM
COMUNE DI NAPOLI	COMPARTICIPAZIONE CEM
ENAC SERVIZI SRL	POSTAZIONE URBE AEROPORTO
ESERCITO ITALIANO	FORMAZIONE
FASCINO PGT	ASSISTENZA SANITARIO
FONDAZIONE LUIGI MARIA MONTI	TRASPORTI
FONDAZIONE POLICLINICO A. GEMELLI	RACCOLTA SANGUE
FONDAZIONE POLICLINICO TOR VERGATA	RACCOLTA SANGUE
GILAR SPA	TRASPORTO MATERIALE BIOLOGICO E REFERTI
GUARDIA DI FINANZA	ASSISTENZA SANITARIA
INAIL	TRASPORTI
ISTITUTI FISIOTERAPEUTICI OSPEDALIERI	RACCOLTA SANGUE

ISTITUTI NAZIONALE MALATTIE INFETTIVE LAZZARO SPALLANZANI	TRASPORTI
ITALGAS	FORMAZIONE
MEDICA GROUP	TRASPORTI
MINISTERO DELL'INTERNO	FONDO ASILO MIGRAZIONE E INTEGRAZIONE (FAMI)
NUOVA CLINICA ANNUNZIATELLA	TRASPORTI
PREFETTURA DI ROMA	CAS MONDO MIGLIORE
REGIONE LAZIO	SPAZIO PLUS
ROMA CAPITALE	CO-HOUSING
ROMA CAPITALE	PENELOPE
ROMA CAPITALE	EMERGENZA FREDDO
SAN RAFFAELE	AS ROMA - TRASPORTI
SOGEI	PRESIDIO AMBULANZA
VIVA LA VITA	TRASPORTI PAZIENTI SLA

Il Comitato svolge inoltre attività di formazione sia interna che esterna in qualità di ente di formazione accreditato sia presso la Regione Lazio sia presso ente bilaterale nazionale per la formazione ai sensi del DL 81/08, anche mediante la stipula di convenzioni con gli enti territoriali, le strutture del Servizio sanitario nazionale, le università ed altri enti pubblici o privati.

Strategia 2030

Nel dicembre del 2018, all'interno del Jump 2018 tenutosi a Roma, l'Assemblea Nazionale ha approvato la Strategia 2030, che rappresenta il quadro strategico di riferimento per l'azione di intervento della Croce Rossa Italiana sul territorio nazionale identificando le azioni prioritarie ed i suoi ambiti di intervento delle attività per il miglior raggiungimento:

1. **ORGANIZZAZIONE:** Adempiere al mandato umanitario della Croce Rossa Italiana rafforzando le nostre capacità organizzative.
2. **VOLONTARIATO:** Responsabilizzare e coinvolgere in modo attivo nei processi decisionali a tutti i livelli i volontari ed il personale.
3. **PRINCIPI E VALORI:** Promuovere e diffondere i principi fondamentali della Croce Rossa Italiana e della Mezzaluna Rossa, i valori umanitari e il diritto internazionale umanitario.
4. **SALUTE:** Tutelare e promuovere l'educazione universale alla salute e alla sicurezza delle persone.
5. **INCLUSIONE SOCIALE:** Promuovere la cultura dell'inclusione sociale per un'integrazione attiva delle persone in situazioni di vulnerabilità.
6. **EMERGENZE:** Rispondere alle situazioni di crisi e di emergenza, aumentare la resilienza delle comunità puntando sulla prevenzione e la preparazione in caso di calamità.

Principi e Valori

L'attività trova il suo obiettivo nella diffusione del Diritto Internazionale Umanitario e dei Principi e Valori umanitari del Movimento Internazionale di Croce Rossa e Mezzaluna Rossa.

Nel corso del 2023 sono stati organizzati 5 incontri di Conferenze ove sono stati affrontati altrettanti temi sul Diritto Internazionale Umanitario in modalità on-line, ogni incontro ha visto la partecipazione media di 60 Volontari e Volontarie. Nel contempo si sono svolti una serie di corsi sulle attività Principi e Valori per i neo volontari e sulla Protezione dell'Emblema. Sono stati svolti 5 Corsi monografici sui Temi del Diritto Internazionale Umanitario, 1 corso di Storia, un corso sull'International Disaster Law e 2 corsi di Educazione alla Pace con una partecipazione media di 25 volontari a corso. È stata

svolta un'attività di Educazione alla Pace ad un Circolo Padel in collaborazione con Roma 13-14 e sono stati coinvolti 40 bambini tra i 6 e 12 anni. È stato infine svolto il corso di Health Care in Danger finalizzati alla Campagna Non sono un bersaglio all'interno del CriSalusDay che ha visto coinvolti 10 operatori su due turni, 6 Istruttori DIU specializzati in HCiD e non e 30 persone civili a cui la campagna era rivolta.

Nell'organizzazione delle attività sono stati impiegati, ovviamente, i nostri Istruttori DIU così come i Trainer e gli educatori di Educazione alla Pace, non solo del Comitato di Area Metropolitana ma anche di **altri Comitati**.

Mappatura dei principali stakeholder e modalità del loro coinvolgimento

Gli stakeholders sono i soggetti nei confronti dei quali l'Associazione deve ritenersi responsabile per il suo impegno a supporto delle comunità locali e per i compiti, anche ausiliari, di interesse pubblico. L'Associazione, nel suo agire quotidiano e per il perseguimento dei propri scopi, si relaziona con una fitta e articolata rete di interlocutori. La mappa dei nostri stakeholders disegna, in modo rappresentativo e pertanto sintetico, il sistema dei legami e il quadro di tali interlocutori di riferimento per l'associazione; mappa articolata in base ai diversi gradi e ruoli di interesse:

- gli stakeholders primari sono i soggetti con i quali la rete prima richiamata ha maglie più strette e i rapporti sono più intensi ed essenziali perché, tali portatori di interesse, riguardano i Volontari e le Volontarie, in qualità di interni primari, e, in qualità di interni secondari, dipendenti, le risorse parasubordinate o in libera professione, beneficiari/e e familiari, clienti/committenti pubblici e privati, ATI/ATS e reti di imprese;
- stakeholders esterni sono i soggetti il cui rapporto con l'Associazione è sia di natura contrattuale e di stretta relazione di cura (stakeholder esterni primari: comunità locali, partenariati progettuali, associazioni e Terzo settore, banche, assicurazioni, organizzazioni sindacali, enti previdenziali, consulenti e fornitori, stagisti/e, tirocinanti, work experience, borse lavoro e formative, ecc.), sia di natura informale o, comunque, non tesa a una relazione costante seppur rilevante (stakeholder esterni secondari: pubblica amministrazione non committente, enti educativi e formativi, mass media e social, ecc.).

Settori di intervento

I settori e le attività del nostro Comitato hanno riguardato l'insieme molteplice degli ambiti di intervento di Croce Rossa Italiana. Ambiti che hanno seguito le linee di sviluppo delle Aree tematiche proprie dell'Associazione e, partendo da queste, sono stati sede delle richieste di supporto e aiuto nate e sviluppatesi dalle nostre comunità di riferimento.

Insieme di attività che restituiscono la capacità molteplice di risposta di Croce Rossa Italiana dell'Area metropolitana di Roma. Non inutilmente si è utilizzato il termine molteplice in quanto, la nostra realtà associativa offre servizi e concreto aiuto in campo sanitario, sociale, emergenza e protezione civile, supporto attivo alla popolazione, raccolta sangue, ecc.. Complesso di contesti abitati da altrettanti molteplici beneficiari che spaziano tra diversità culturali, etniche, di genere, diversità dei bisogni sociali e sanitari, marginalità e povertà estreme, disabilità, necessità di protezione scaturente da disastri o calamità naturali, solo per restituire un elenco certamente non esaustivo.

Tutto questo restituisce l'unicità della nostra associazione che, pur essendo un soggetto a pieno titolo del Terzo Settore, abbraccia l'intera comunità con una capacità di risposta incredibilmente ampia. Con un portato professionale, di saperi e valori umanitari ed etici che rende Croce Rossa Italiana un bene prezioso, comune e civile. Bene che, per quanto ci concerne, rappresenta un patto tra noi e la cittadinanza.

Area Emergenza

• Operazioni, Emergenze e Soccorso

- **Sbarco Migranti – Porto di Civitavecchia:** Dal mese di febbraio 2023 siamo stati coinvolti dalla Prefettura di Roma a supporto delle operazioni di sbarco migranti presso il Porto di Civitavecchia.

L'Attività a noi richiesta, oltre al montaggio delle strutture necessarie alle visite di controllo sanitario da parte della Azienda Sanitaria Locale anche nell'assistenza sociale in tutte le fasi di sbarco ed attesa per i vari controlli necessari, nonché nella distribuzione pasti.

L'attività è stata svolta in combo con l'area Sociale ed ha visto la presenza di 353 volontari qualificati sia Operatori in Emergenza che Operatori Sociali coprire un totale di 3.860 ore di servizio.

- **Supporto CRI nazionale per Hot-spot Lampedusa:** Da Luglio del 2023 su richiesta della Sala Operativa Nazionale sono iniziate le attività di supporto per la prima accoglienza dei migranti presso il centro di Lampedusa.

Numerosi i volontari di Roma e Provincia che si sono resi disponibili per turni di servizio di almeno 15 giorni di cui circa 70 i sono avvicendati nell'attività.

• Risposta alle emergenze

- **Emergenza Emilia:** Maggio-Giugno 2023 ci ha visto intervenire in supporto della Croce Rossa dell'Emilia Romagna con un supporto per l'assistenza alla popolazione colpita dal maltempo nelle attività di trasporto, consegna alle famiglie e supporto psicologico con 24 operatori provenienti da Roma e Provincia.

- **Emergenza Caldo:** A metà luglio la capitale è stata colpita da un'importante ondata di calore, gli Operatori delle diverse associazioni di volontariato presenti nella Capitale, sotto il coordinamento del Centro Operativo Comunale di Roma, hanno sensibilizzato la cittadinanza ed il gran numero di turisti ai corretti comportamenti di prevenzione alle ondate di calore. L'attività è stata svolta grazie all'impegno di 31 operatori CRI di Roma e Provincia:

- **Emergenza Maltempo Toscana:** Nei primi giorni di novembre siamo intervenuti in supporto della Croce Rossa Toscana per il maltempo che ha colpito il territorio. Su indicazioni della Sala Operativa Nazionale n. 8 autisti Ambulanza si sono alternati nelle attività di soccorso ed assistenza alla popolazione.

- **Incendio Ospedale di Tivoli:** Nella notte del 8/9 dicembre si è sviluppato un importante incendio all'interno dell'Ospedale di Tivoli che ha reso necessaria l'evacuazione di un gran numero di pazienti. In pochissimo tempo sono stati inviati sul posto 12 mezzi di soccorso e 2 mezzi di trasporto per garantire l'evacuazione negli altri nosocomi di Roma e Provincia. L'attività che si è svolta nel corso di tutta la nottata ha visto l'impiego di n. 37 soccorritori.

• Disinnesco ordigni bellici (DOB)

Su richiesta della SON si è andato in sostegno alla programmazione di assistenza sanitaria durante le fasi di disinnesco di ordigni bellici, demandata in primo luogo al Corpo Militare con il nostro intervento in caso di loro necessità.

• Grandi eventi ed assistenze

Molteplici eventi svolti nel corso del 2023 che hanno visto in turnazione da Roma e Provincia n. 2.032 turni di servizio svolti dai volontari per un totale di 14.815 ore di attività.

In particolare il Comitato di Roma ha garantito nella sua attività di coordinamento l'assistenza ai seguenti grandi eventi:

- Esequie del Papa emerito Benedetto XVI
- Corsa del giocattolo
- Corsa di Miguel
- Roma Ostia 2023

- Run For Autism
- Internazionali di tennis - Foro Italico
- Giro d'Italia
- Roma Pride
- Pigiama Run Lilt
- Ryders Cup
- Tennis tavolo
- Roma Urbs Mundi 2023
- Arena di Roma Cinecittà World
- Manifestazione CGIL e UIL
- Christmas World
- Manifestazione piazza Santi Apostoli
- Campionato di Serie A della AS Roma presso lo Stadio Olimpico (21 eventi)

- **Attività esercitative**

Nel corso dell'anno 2023 si sono svolte 4 esercitazioni per la risposta all'emergenza. Oltre ai moduli di risposta all'emergenza nelle attività addestrative di evacuazione e soccorso sono stati impiegati numerosi volontari qualificati per trucco e/o simulazione di patologie.

L'attività ha visto nel coordinamento di Roma e Provincia l'impiego di 146 volontari.

- **EXE Idroscalo:** organizzata dalla Protezione Civile di Roma Capitale presso l'idroscalo di Ostia per simulazione di evacuazione a seguito di maltempo (gennaio 2023).
- **EXE Trento:** organizzata dall'Associazione Nazionale CRI per formazione ed addestramento delle Unità di Risposta all'Emergenza ERU (aprile 2023).
- **EXE Solferino:** organizzata dall'Associazione Nazionale CRI per formazione ed addestramento delle Unità di Risposta all'Emergenza ERU (giugno 2023).
- **EXE Seasubsarex:** organizzata dalla Direzione Marittima/Capitaneria di porto di Civitavecchia presso il Porto di Civitavecchia con simulazione di collisione tra due imbarcazioni e successivo incendio per addestramento nelle attività di evacuazione e soccorso (novembre 2023).
- **EXE Fiumicino:** organizzata dagli Aeroporti di Roma presso l'aeroporto Leonardo da Vinci simulazione di incidente aereo per addestramento nelle attività di evacuazione e soccorso (dicembre 2023).

Area Salute, Sala Roma e Donazione Sangue

Nell'anno 2023 le attività dell'Area Salute sono state caratterizzate da un impegno dei volontari, protagonisti negli ambiti di Promozione della Salute, sensibilizzazione alla Donazione del Sangue, supporto nei servizi ordinari socio-sanitari e negli eventi organizzati dal Comitato CRI dell'Area Metropolitana di Roma Capitale.

La Promozione della Salute attraverso screening di I livello e la divulgazione delle Manovre di Rianimazione Cardiopolmonare sono state il fulcro delle attività in piazza rivolte ai cittadini del I municipio di Roma. Per quanto riguarda l'attività di Area Sangue, la stessa si è svolta dal punto di vista di sensibilizzazione e di organizzazione delle raccolte, all'interno della nostra UdR, aperta 3 giorni la settimana, e le raccolte sul territorio della Provincia di Roma. Parallelamente, i volontari formati alla risposta ordinaria e di emergenza sanitaria (operatori di ambulanza per il trasporto sanitario e il soccorso) hanno contribuito alle attività sanitarie coordinate da Sala Roma.

Nei prossimi anni, gli obiettivi dell'Area Salute saranno rivolti al coinvolgimento dei volontari come parte attiva nella formazione di operatori di ambulanza e nelle attività di risposta sanitaria del Comitato; ad un solido coordinamento nelle attività dell'Area Sangue e Salute per i comitati CRI afferenti all'Area Metropolitana di Roma Capitale, con l'obiettivo di sensibilizzare la popolazione alla

donazione volontaria del sangue; alla prevenzione e tutela della Salute, attraverso la collaborazione con associazioni e enti esterni.

Nel corso del 2023, in ottemperanza a quanto previsto dall'obiettivo strategico dell'Area Salute, abbiamo posto in opera attività e realizzato progetti di assistenza sanitaria e di tutela e promozione della salute volti alla prevenzione e alla riduzione della vulnerabilità individuale e della comunità, incoraggiando l'adozione di misure sociali e comportamentali che determinino un buono stato di salute.

Pertanto, oltre alle consuete attività istituzionali quali: la formazione interna ed esterna, la diffusione del Primo soccorso e delle manovre salvavita, la Promozione della donazione volontaria del sangue e i Servizi in Ambulanza o ad essi assimilabili, abbiamo contribuito a costruire una comunità più sicura attraverso la promozione della salute con diversi eventi, che hanno visto impegnati centinaia di volontari quali:

Donazione Sangue

L'unità di raccolta sangue dell'Associazione della Croce Rossa Italiana – Comitato Area Metropolitana di Roma Capitale, con sede in Roma Via B. Ramazzini n. 15 – svolge l'attività di promozione della donazione del sangue e dei suoi componenti.

Inoltre, promuove e sostiene la donazione volontaria, periodica, associativa ed anonima.

Le attività di raccolta si svolgono presso:

- la sala donazione sangue sita in Via B. Ramazzini, 15 con le seguenti modalità;
- con autoemoteche CRI e Centro Regione Sangue su tutto il territorio.

Attività che hanno garantito una continuità nel reperimento del sangue, grazie alla sinergia e la collaborazione tra Volontari, personale sanitario ed amministrativo.

Convenzioni stipulate: l'associazione della Croce Rossa Italiana – Comitato Area Metropolitana di Roma Capitale è convenzionata dal 17 febbraio 2020 al 17 febbraio 2023 con i seguenti centri trasfusionali, come da tabella nella sezione "Le nostre attività".

Oltre alle convenzioni che hanno garantito l'efficacia del nostro supporto al Sistema Sanitario Regionale, il Comitato ha costruito opportunità e potenziamento delle raccolte sul territorio dell'Area Metropolitana.

Formazione

Formazione interna

La formazione interna è quella rivolta ai Soci CRI ed è alla base della preparazione di ogni Volontario e Volontaria del Comitato. Il percorso formativo interno inizia con il corso di accesso in CRI a cui segue il periodo di tirocinio teorico pratico per prendere visione di tutte le attività del Comitato e capire quali di esse siano più vicine alle proprie attitudini nonché alle proprie aspirazioni.

In un secondo momento si potranno percorrere percorsi formativi più qualificativi nella specializzazione utile allo svolgimento delle diverse attività.

- La formazione interna alla Croce Rossa Italiana si distingue in 4 livelli:
 - I corsi di primo livello costituiscono la formazione di base, necessaria per:
 - conoscere l'Associazione ed il Movimento e comprenderne le dinamiche;
 - avvicinarsi alle attività, sia nella fase progettuale sia in quella esecutiva, con interesse e cognizione di causa;
 - fornire le basi per favorire la partecipazione dei Volontari.
- I corsi di secondo livello costituiscono la formazione che consente di svolgere con professionalità e competenza le attività che il Comitato CRI svolge sul territorio.
- I corsi di terzo livello costituiscono la formazione che abilita ad effettuare attività di docenza interne o esterne all'Associazione, al coordinamento di risorse.

- I corsi di quarto livello costituiscono la formazione dei formatori dell'Associazione nonché l'alta specializzazione.

I corsi, relativamente all'arco di tempo inerente il presente documento, sono stati **70**. Sono stati formati n. **71** nuovi Volontari della Croce Rossa Italiana e altra formazione è stata destinata a **1006** Volontari già appartenenti all'Associazione.

Formazione esterna

I corsi di formazione erogati all'esterno sono: Corsi OSS, Corsi BLSD, Corsi per addetto al primo soccorso aziendale (L. 81/08), rivolto a privati cittadini, aziende pubbliche e private.

I corsi sono erogati con personale dipendente, a collaborazione e Volontario sulla base di un calendario didattico in parte programmato ed in parte aggiornato con le necessità emergenti.

Nell'anno 2023 abbiamo dato avvio alle prime due classi di corsi professionalizzanti, nello specifico corsi per Operatori Socio-Sanitari, della durata di un anno.

Dal primo gennaio al 31 dicembre 2023 è stata erogata la seguente tipologia di corsi:

- Full-D - 35 edizioni
- RTG Full-D 1- 3 edizioni
- Manovre Salvavita Pediatriche - 7 edizioni
- Corso informativo primo soccorso base e bls - 1 edizione
- Primo Soccorso Aziendale gruppi B C - 17 edizioni
- Primo Soccorso Aziendale gruppo A - 2 edizioni
- Aggiornamento Primo Soccorso Aziendale gruppi B C - 9 edizioni
- DPR Ita Airways - 8 edizioni
- Formazione ai sensi del D.Lgs. 81/08 - varie specialistiche - 42 edizioni
- Antincendio liv. 2 - 4 edizioni
- HACCP rischio alto - 57 edizioni
- EFAC - 2 edizioni
- Operatore Socio Sanitario - 2 corsi avviati

Il totale delle persone discenti formate è stato pari a **2.019** per un totale di **5.000** ore di attività corsistica.

Da marzo a giugno 2023 si è provveduto ad avviare la procedura di rinnovo dell'accreditamento regionale per i corsi di Formazione Professionale, una volta concluso si è passati alla richiesta di autorizzazione per l'erogazione dei corsi professionalizzanti Operatore Socio Sanitario ottenuta in data 12/06/2023 con Determinazione n° G08146.

Da giugno a settembre si è lavorato sulla pubblicizzazione dei corsi e sulle procedure di attivazione delle due classi attuali.

Area Sociale

L'area sociale di Croce Rossa – Comitato dell'Area Metropolitana di Roma Capitale, nel corso del 2023 ha evidenziato un'importante crescita e intensificazione dei servizi a supporto di diverse categorie di persone. Grazie all'impegno e alla dedizione dei volontari e del personale, sono state implementate nuove iniziative e programmi per rispondere in maniera efficace alle esigenze emergenti della società.

Grazie a queste iniziative, Croce Rossa – Comitato dell'Area Metropolitana di Roma Capitale è riuscita a raggiungere un numero sempre maggiore di persone in difficoltà, offrendo loro un sostegno concreto e personalizzato. I dati sotto riportati e relativi alle attività del 2023 testimoniano l'impegno costante e la capacità di adattamento dell'organizzazione alle mutevoli esigenze della società, confermando il suo ruolo fondamentale nel promuovere il benessere e la solidarietà tra le persone.

Attività proprie dell'area sociale che possiamo ulteriormente articolare in due sotto-aree:

- attività gestite esclusivamente dalle risorse volontarie;
- attività in convenzione, accreditamento e affidamento gestite dalle risorse professionali e supportate dalle risorse del volontariato.

La rete dei servizi gestiti ed erogati dalle risorse volontarie

- **C.A.S.¹ Mondo Migliore**

Il servizio si svolge con cadenza quindicinale ed è rivolto all'animazione dei bambini ospiti della struttura con l'obiettivo di organizzare sempre più occasioni di scambio che possano includere anche i ragazzi più grandi.

- **Comunità Alloggio per Donne in Difficoltà anche con figli minori "Penelope"**

Il servizio è declinato in diverse modalità, supporto scolastico degli ospiti in età scolare ed attività ludico-ricreative che coinvolgono mamme e bambini. Nel corso del 2023 sono stati allestiti due spettacoli teatrali che hanno coinvolto tutti gli ospiti della Casa.

- **Lingua Comune**

Il progetto Lingua Comune persegue l'obiettivo di facilitare l'inserimento e l'inclusione sociale delle persone straniere presenti sul nostro territorio attraverso l'insegnamento della lingua italiana. I corsi si svolgono presso la sede del Comitato ogni sabato ed in modalità online per gli studenti che non possono raggiungere la sede.

È stato attivato anche un corso di italiano online per gli ospiti del Centro di Accoglienza Straordinaria Mondo Migliore.

- **Magazzino Alimentare**

Il Magazzino Alimentare gestisce i beni alimentari provenienti da raccolte alimentari presso i supermercati, donazioni e la partecipazione al Progetto Agea-Fead.

I beni alimentari raccolti sono destinati alla distribuzione a persone e nuclei familiari in condizioni socio economiche particolarmente difficili.

- **Magazzino Sociale**

Il Magazzino Sociale raccoglie beni non alimentari provenienti da donazioni. Si occupa dello stoccaggio, della gestione logistica ed organizza la distribuzione ai servizi ed ai Comitati afferenti all'Area Metropolitana.

- **MAP e Protocollo USSM, Servizio Sociale per i Minorenni Dipartimento Giustizia Minorile)**

Il servizio permette la messa alla prova all'interno dei nostri servizi sotto la supervisione di un tutor.

E' attivo anche un accordo trasversale con USSM e Caritas per un tavolo sperimentale sulle violenze di genere.

- **Sportello Sociale**

Lo Sportello Sociale è luogo di accoglienza, informazione ed orientamento e facilitazione all'accesso ai servizi del territorio. Lo Sportello si rivolge a singoli ed unità familiari in condizione di disagio ed emarginazione sociale e nel corso dell'ultimo anno ha sempre più implementato il servizio dedicato alle persone senza dimora.

- **Telecompagnia e Compagnia a Domicilio**

Il servizio di Telecompagnia permette di alleviare lo stato di isolamento sociale di molte persone, soprattutto anziane. L'ascolto attraverso la telecompagnia spesso è associato ad un servizio di compagnia a domicilio e ci ha permesso in molte occasioni di intercettare situazioni di estreme vulnerabilità.

- **Unità di Strada**

¹ Centro di Accoglienza Straordinaria.

Il servizio è dedicato alle persone senza dimora. Le squadre escono con cadenza bisettimanale durante tutto l'anno e oltre alla distribuzione di generi di prima necessità, alimenti, bevande calde e coperte, è sempre più orientato all'ascolto ed all'orientamento delle persone ai servizi del territorio soprattutto attraverso il nostro Sportello Sociale. Con cadenza mensile esce anche l'Unità cinofila con il veterinario per assistere i cani delle persone senza dimora.

La rete dei servizi in convenzione, accreditamento e affidamento

- **Better Shelter - Accoglienza H24 a favore di persone senza fissa dimora:** Il Servizio Better Shelter situato all'interno del Comitato di Roma è nato su richiesta del Comune per affrontare il piano di emergenza legato al freddo. Il servizio disposto in regime h24 vedeva al suo interno 50 posti letto ed è stato espletato a far data 28.01.2023 fino al 30.04.2023. Il progetto ha previsto un servizio di prima accoglienza e di alloggio temporaneo accompagnato da prestazioni di assistenza sociale in grado di orientare la persona e di stimolare la cura di sé e dell'ambiente ospitante; proteggere e tutelare il benessere delle persone in stato di fragilità estrema, offrendo loro una soluzione abitativa temporanea, vitto e beni di prima necessità
- **C.A.S.² Mondo Migliore - Servizi di gestione dei centri di accoglienza richiedenti asilo costituiti da centri collettivi:** *Mondo Migliore* è un Centro di Accoglienza Straordinaria, volto ad accogliere migranti che hanno fatto richiesta di protezione internazionale. Ad oggi il CAS ospita nuclei familiari, donne sole, uomini soli, MSNA e persone vulnerabili. All'arrivo presso il CAS viene effettuata l'accoglienza del nuovo ospite, illustrando diritti e doveri della persona accolta. Viene a quest'ultima assegnata una stanza (ai nuclei e ai MSNA vengono assegnate stanze dedicate) e fornito il Kit di primo ingresso, scheda telefonica e vestiario. Lo staff del CAS è composto da 45 operatori, tra cui: 23 operatori polivalenti e 10 professionisti. All'ospite sono offerti i seguenti servizi:
 - Assistenza sanitaria: l'ambulatorio è composto da un team di 2 infermieri e 2 medici che seguono l'ospite per eventuali percorsi diagnostici e/o terapeutici presso le strutture sanitarie pubbliche.
 - Mediazione linguistica culturale: formata da 2 professionisti i quali affiancano le altre figure professionali al fine di individuare i bisogni dell'ospite.
 - 1 Assistente legale: segue l'ospite per tutti gli adempimenti in questura riguardo la richiesta di protezione internazionale.
 - 1 Psicologa: offre sostegno all'ospite individuando interventi appropriati ed eventuale invio a servizi esterni.
 - 1 Assistente Sociale: offre spazio di ascolto e valutazione delle situazioni personali dell'ospite, iscrizione scolastica dei minori e supporto nell'accesso ad attività in favore dei
 - minori appartenenti a nuclei familiari e dei MSNA.
 - Corsi di Lingua Italiana.
 - Trasporti: il Centro dispone di 1 autista impiegato nel trasporto degli ospiti per adempimenti in questura ed eventuali visite mediche.
- **CapaCE: Capacity, Cooperazione, Empowerment - Primiissima accoglienza MSNA presso il Safe Space:** Il Safe Space è una struttura di primissima accoglienza e di transito, finanziata dal FAMI e gestita dal Comitato di Croce Rossa di Roma Capitale. Il Centro accoglie un massimo di 11 minori stranieri non accompagnati, maschi e femmine, di nazionalità extra-Europea che si trovano presso i Commissariati di Roma attraverso la

² Centro di Accoglienza Straordinaria.

richiesta di collocamento disposta dalla Sala Operativa Sociale (SOS) del Comune di Roma. Durante il periodo di permanenza dei minori, il Safe Space offre non solo vitto e alloggio per un massimo di 48/72 ore circa ma anche attività come un corso di italiano, segretariato sociale individuale e/o di gruppo, colloqui individuali con le figure professionali presenti nel servizio come l'assistente sociale, l'educatrice e la mediatrice culturale. Una volta che la Sala Operativa Sociale del Comune di Roma individua una struttura di accoglienza, i minori vengono accompagnati dal personale di SALA ROMA, Sala Operativa del Comitato di Roma Capitale, entro 24/48 circa dalla richiesta. L'attività di rafforzamento delle capacità di presa in carico e tutela dei MSNA si è sviluppata attraverso un costante e sistematico raccordo tra l'Ufficio MSNA e la Sala Operativa Sociale di Roma Capitale, la Prefettura di Roma e CRI Roma, che si è occupata di attuare le attività sperimentali volte ad attivare una presa in carico temporanea in spazi idonei (Safe Space), nel pieno rispetto del superiore interesse del minore nonché ad assicurare un rapido, efficace e sicuro trasferimento dei minori presso la struttura individuata da Roma Capitale. Inoltre, a partire dall'inizio del Progetto a marzo vi è stato un pieno coinvolgimento della componente volontaristica di Croce Rossa Italiana - Comitato Area Metropolitana di Roma Capitale nelle attività di trasporto dei minori presso le strutture di accoglienza, di magazzino, supporto tecnico, logistico e sociale caratterizzato dall'affiancamento dei volontari al personale dipendente.

- **CASA+ - Casa rifugio per giovani lgbt vittime di omotransfobia dai 18 ai 26 anni d'età:** Casa+ è un servizio residenziale a carattere temporale (da 6 a 12 mesi) per giovani adulti vittime di omotransfobia. Casa+ è un progetto interamente di Croce Rossa Italiana dal 2021. Le persone ospiti per farvi ingresso chiamano direttamente il numero di pubblica utilità, il 1520, oppure tramite gli stakeholders con cui Casa+ collabora da diverso tempo. Il tempo di permanenza degli ospiti è variabile dai 6 ai 12 mesi a seconda di un PEI, Progetto Educativo Individualizzato stilato con la persona che vi fa ingresso per permetterle di raggiungere un'autonomia lavorativa, abitativa ed economica al termine della permanenza presso Casa+. Durante il periodo di permanenza agli ospiti, oltre al vitto e alloggio completamente gratuito, vengono forniti anche strumenti e possibilità per raggiungere l'autonomia. Si investe molto sulla formazione degli ospiti, sull'attivazione di borse lavoro e tirocini lavorativi retribuiti. Gli ospiti presenti, ricevono mensilmente un piccolo pocket money per attività personali di svago e culturali. Con l'equipe multidisciplinare, composta da Assistente Sociale Coordinatore, due educatori ed una psicologa, vengono organizzati soggiorni o uscite culturali e ludiche al fine di rendere Casa+ oltre che un posto dove prendersi cura di sé, anche un luogo dove esplorare nuovi contesti e nuove abilità.
- **Hub Termini - Accoglienza a bassissima soglia per persone senza fissa dimora:** Il servizio prevede l'accoglienza di 40 ospiti, uomini e donne, a cui sono garantiti i seguenti servizi di prima accoglienza. Le risorse impiegate comprendono 1 coordinatore, 5 operatori, e il supporto al servizio dei volontari. In particolare ci si è concentrati nell'individuazione degli ospiti con prospettive idonee ad uscire dal circuito emergenziale, si è creata una rete con gli enti, le associazioni e piccoli imprenditori, al fine di fornire un servizio in grado di indirizzare e accompagnare l'ospite nella ricerca di un impiego, nelle procedure di richiesta dei documenti, di assistenza legale, di assistenza medica, iscrizione ai corsi di italiano. Si è rivolta particolare attenzione agli ospiti giovanissimi, per i quali è stato richiesto il supporto del SUAM nella ricerca di un alloggio meno precario. Si sono avviate collaborazioni con altre strutture al fine di sostenere il progetto individuale di alcuni ospiti. Per gli ospiti trasferiti, si sono mantenuti i contatti con le strutture al fine di agevolare la presa in carico. Si sono presi i contatti con Consolato, amici e familiari degli ospiti che ne hanno fatto richiesta al fine di favorirne il rientro in famiglia o in patria.

- **Misure di contrasto alla povertà ed emergenze sociali Comune di Civitavecchia (RM)**

Il progetto prevede le seguenti attività e servizi:

- Centrale operativa per le emergenze sociali;
- Pronto intervento sociale;
- Unità di Strada;
- Centro servizi per il contrasto alle povertà
- Accesso alla residenza anagrafica e fermo posta
- Centro accoglienza notturna (CAN)

Centro servizi per il contrasto alle povertà: nello specifico tutte le attività elencate fanno capo allo SPORTELLO SOCIALE che è un punto di primo contatto con le fasce più vulnerabili della popolazione e un luogo sicuro dove trovare ascolto, accoglienza e sostegno concreto: dall'orientamento ai servizi locali, all'aiuto economico, attraverso la distribuzione di beni di prima necessità, al supporto psicologico per tutte le persone che vivono momenti di difficoltà. L'equipe del Centro Servizi è formata da un assistente sociale, una psicologa, un educatore, un operatore e un mediatore culturale. Centrale operativa per le emergenze sociali: La Centrale Operativa è attiva 365 giorni l'anno garantendo, tramite il numero verde 1520 per la popolazione la reperibilità 24h/24h. La centrale interviene gestendo telefonicamente le situazioni di urgenza, preoccupandosi di attivare - qualora la chiamata lo richieda - una valutazione professionale immediata, che viene svolta dall'Assistente Sociale in reperibilità o da altra figura professionale preposta. Tale nucleo professionale svolge un'istruttoria tecnica qualificata e, ove necessario, provvede all'immediata protezione della persona in stato di bisogno, redigendo un documento di sintesi dell'intervento effettuato da inviare ai servizi competenti. Pronto intervento sociale: Il servizio di Pronto Intervento Sociale si attiva in caso di emergenze ed urgenze sociali, circostanze della vita quotidiana dei cittadini che insorgono repentinamente ed improvvisamente, producendo bisogni non differibili, in forma acuta e grave, per le quali è necessario dare una risposta immediata e tempestiva in modo qualificato, con un servizio specificatamente dedicato. Unità di Strada: è un servizio che viene svolto tutto l'anno e che si intensifica principalmente nel periodo invernale non solo con un monitoraggio più attento delle persone fragili in strada ma fornendo un aiuto concreto con il centro di accoglienza notturna. Oltre al servizio di distribuzione cibo, bevande calde e kit per l'igiene personale, i volontari e gli operatori CRI lavorano sull'ascolto attivo e sul bisogno di re-integrazione di queste persone che, oltre a non avere un riparo sicuro, vivono in una condizione di grave emarginazione e isolamento sociale. Centro accoglienza notturna (CAN) Da diversi anni il comune di Civitavecchia affida il servizio di accoglienza notturna di persone senza dimora a Croce Rossa. Questo servizio dà la possibilità alle persone sfiduciate presenti sul territorio e conosciute dal servizio e da alcuni di passaggio di godere di un pernottamento e di usufruire di un pasto caldo serale. Centro servizi per il contrasto alle povertà: attività di presidio sociale di accompagnamento per persone in condizioni di deprivazione materiale, di marginalità e senza dimora per facilitare l'accesso all'intera rete dei servizi, erogando servizi assistenziali a bassa soglia quali: distribuzione beni di prima necessità, consulenza amministrativa e legale, accompagnamento iscrizione anagrafica, fermo posta Accesso alla residenza anagrafica e fermo posta: Nel Centro servizi di contrasto alle povertà è collocato il supporto ed accompagnamento all'iscrizione anagrafica per le persone senza dimora a titolarità delle amministrazioni comunali del distretto. Il servizio permette alle persone senza dimora presenti sul territorio distrettuale il diritto all'iscrizione anagrafica, da cui normativamente discende la possibilità di fruire di servizi essenziali connessi ad ulteriori diritti fondamentali costituzionalmente garantiti. Viene inoltre garantito l'accesso al servizio di fermo posta, al fine di assicurare la reperibilità della persona. Il servizio di supporto ed

accompagnamento all'iscrizione anagrafica viene svolto tramite appuntamento, da un legale ed un mediatore culturale."

- **Comunità Alloggio per Donne in Difficoltà anche con figli minori "Penelope" - Struttura residenziale H24 - Comunità alloggio per donne sole o con bambini in situazione di estrema marginalità sociale:** Penelope è una struttura residenziale dalla disponibilità di quindici posti aperta all'accoglienza di donne sole e madri accompagnate dai propri figli che si trovano in una estrema condizione di marginalità sociale; donne e nuclei di ogni paese, cultura e religione in condizioni di fragilità materiale, isolamento sociale e vittime di ogni forma di violenza e sfruttamento. La mission di Penelope è quella di fornire un luogo di aiuto dove ritrovare la propria vita e la propria identità. Sentirsi realmente sostenute scoprendo forza, autonomia e capacità progettuale è l'obiettivo primario dell'equipe che lavora all'interno della struttura. Penelope rappresenta il luogo dove le persone accolte e accompagnate da un'équipe altamente qualificata, possono trovare strumenti per il superamento delle difficoltà e dei traumi, avviandosi così in programmi di inclusione ed empowerment rivolti allo sviluppo formativo, lavorativo e abitativo. Ogni ospite inserito in struttura segue un suo progetto educativo personalizzato, aggiornato trimestralmente, che viene concordato con la persona accolta, il Servizio Sociale di riferimento e l'equipe di struttura; tale progetto deve prevedere, anche se in prima ipotesi, gli obiettivi da raggiungere, i contenuti e le modalità d'intervento, la durata temporale dell'inserimento del nucleo in struttura e gli obiettivi perseguiti. Al raggiungimento degli obiettivi delineati all'interno del progetto personale, o altresì per motivi di non aderenza del regolamento di struttura, avvengono le dimissioni, delineate e concordate con il Servizio Sociale di riferimento.
- **Progetto RSC³ Salute - Sportello socio-sanitario avviato nella sede della Croce Rossa di Roma Comitato Area Metropolitana di Roma Capitale di via Antonio Pacinotti 14:** Con l'obiettivo di contrastare e monitorare la condizione di marginalità e di esclusione sociale delle persone appartenenti alla comunità rom, l'apertura dello sportello socio-sanitario avviato nella sede della Croce Rossa di Roma Comitato Area Metropolitana di Roma Capitale di via Antonio Pacinotti 14 - ha permesso la presa in carico dei beneficiari tramite interventi strutturali che favorissero l'accesso autonomo ai servizi territoriali, attraverso una metodologia di intervento di valorizzazione delle risorse esistenti e facilitazione all'accesso alle misure di sostegno e ai servizi già attivi nel sistema pubblico e privato cittadino, e di risposte precise e pratiche a bisogni di prima necessità e di pronto intervento. Alle attività di sportello, si sono aggiunte attività di accompagnamento dei beneficiari più vulnerabili presso i servizi del territorio, visite domiciliari e di sopralluogo, soprattutto per le persone anziane o con patologie importanti, tali da non consentire loro lo spostamento dalla propria abitazione allo sportello. Le prese in carico da parte dello sportello socio sanitario sono state n. 57 (n. 51 adulti e n. 6 minori); alcuni beneficiari hanno avuto più accessi allo sportello nel percorso di presa in carico. Grazie alla presenza del personale medico ed infermieristico, sono stati effettuati consulti medici interni all'ambulatorio, con la misurazione dei parametri vitali, la valutazione e il consulto dei precedenti referti medici, gli invii a servizi sanitari esterni con indicazioni di visite specialistiche (ematologica, ginecologica, cardiologica, psicologica, odontoiatrica, diabetologica, pediatrica, endocrinologica). Per tutti i beneficiari sono state svolte le seguenti azioni:
 - orientamento ai servizi socio-sanitari;
 - orientamento ai servizi di assistenza fiscale, previdenziale e agevolazioni sociali;
 - attività di sensibilizzazione verso il tema della prevenzione e dello screening.

³ Rom Sinti e Caminanti.

Le attività con le famiglie non si sono limitate all'area sanitaria, ma in un'ottica complessiva di presa in carico lo staff di CRI Roma, nell'interlocuzione con i beneficiari del progetto, ha messo a disposizione altre competenze specifiche relative all'area legale (regolarizzazione dello status giuridico), housing, formazione/lavoro e area scolastica, nella solida convinzione che il benessere complessivo di un individuo impatti positivamente sulla sua salute psico-fisica.

- SpazioPlus - Sportello sociale per l'inclusione lavorativa e abitativa destinato alle persone LGBTQIA+:** Il progetto 'SpazioPlus' ha lo scopo di potenziare e di integrare i servizi di CRI in favore della popolazione LGBTQ+ in condizioni di difficoltà sociale, per favorirne l'inclusione attraverso la costruzione di percorsi che mirino all'autonomia lavorativa e abitativa. Il progetto 'SpazioPlus' si concretizza nell'apertura di uno sportello di assistenza sui territori di Roma e Civitavecchia; all'interno dello sportello, ognuna delle persone beneficiarie viene accolta con l'obiettivo di creare un percorso personalizzato di reinserimento sociale e lavorativo, attraverso un rapporto di reciprocità e protagonismo da parte della persona interessata. A seconda dei bisogni e dei desideri emergenti, possono essere previsti interventi di supporto psicologico, orientamento legale, servizio sociale, consulenza e tutoraggio in ambito professionale ed alloggiativo. Questi interventi hanno la funzione di orientare e supportare le persone beneficiarie nella ricerca lavorativa ed abitativa con l'obiettivo di acquisire strumenti e competenze utili all'autonomia. Inoltre, viene messa a disposizione una quota di risorse economiche: a seconda dei bisogni specifici delle persone beneficiarie, tali risorse potranno assumere la forma di stage, borse di formazione, borse lavoro ma anche finanziamento delle caparre. Il progetto prevede la strutturazione di relazioni con i principali attori istituzionali, del terzo settore e dell'associazionismo LGBTQ+ al fine di creare rete sul territorio e costruire progetti integrati attraverso la collaborazione ed il coordinamento tra gli enti interessati. Infine, vengono realizzati percorsi informativi e laboratori di sensibilizzazione rivolti a servizi pubblici e aziende, con l'obiettivo di facilitare risposte più adeguate ai bisogni di sviluppo professionale delle persone LGBTQ+.

Le attività di servizio e progettuali in convenzione, affidamento e in accreditamento:

Tipologia attività	Utenti									
	Donne			Uomini			Utenti con identità di genere non afferente alla sola identità biologica /o legale			Tot.
	Adulte	Minori	Tot.	Adulti	Minori	Tot.	Adult°	Minor*	Tot.	
Accoglienza e residenzialità	161	56	217	1.071	720	1.791	2	0	2	2.010
Ascolto, orientamento e segretariato sociale	332	98	430	651	90	741	25	0	25	1.196
Salute	20	2	22	31	4	35	0	0	0	57

Target utenti	Donne			Uomini			Utenti con identità di genere non afferente alla sola identità biologica /o legale			Tot.
	Adulte	Minori	Tot.	Adulti	Minori	Tot.	Adult°	Minor*	Tot.	
Donne	7	6	13	0	8	8	0	0	0	21
LGBTQIA+	8	0	8	14	0	14	28	0	28	50
Migrazioni	107	50	157	867	712	1.579	2	0	2	1.738
Povertà e PSD	371	98	469	841	90	931	5	0	5	1.405
RSC	20	2	22	31	4	35	0	0	0	57

Attività	Donne			Uomini			Utenti con identità di genere non afferente alla sola identità biologica /o legale			Tot.
	Adulte	Minori	Tot.	Adulti	Minori	Tot.	Adult°	Minor*	Tot.	
Better Shelter (PSD)	20	0	20	70	0	70	0	0	0	90
C.A.S. Mondo Migliore	107	39	146	867	120	987	2	0	2	1.135
CapaCE (prog. FAMI)	0	11	11	0	592	592	0	0	0	603
Casa+	7	0	7	7	0	7	8	0	8	22
Hub Termini (PSD)	20	0	20	127	0	127	0	0	0	147
Misure di contrasto alla povertà ed emergenze sociali Comune di Civitavecchia (RM)	331	98	429	644	90	734	5	0	5	1.168
Penelope	7	6	13	0	8	8	0	0	0	21
Progetto RSC Salute	20	2	22	31	4	35	0	0	0	57
Spazio Plus	1	0	1	7	0	7	20	0	20	28
Totale	513	156	669	1.753	814	2.567	35	0	35	3.271

CEM (Centro di Educazione Motoria)

Prestazioni Residenziali - Semiresidenziali in regime di mantenimento elevato - Prestazioni non residenziali di mantenimento adulti - Prestazioni non residenziali estensivo elevato minori.

Il CEM della Croce Rossa di Roma, importante struttura per la cura e l'accoglienza dei vulnerabili affetti da disabilità gravi e gravissime, gestita in accreditamento con il sistema sanitario regionale si articola in diversi sistemi assistenziali: residenziale, semiresidenziale, non residenziale (adulti e minori).

Il CEM ospita fino a 40 utenti in regime residenziale elevato ai quali offre assistenza socio-sanitaria h24 impiegando 45 operatori socio sanitari di cui 18 dedicati all'assistenza di tre utenti con gravissimi disturbi psichiatrici, 5 infermieri e 5 professionisti della riabilitazione divisi in fisioterapisti, terapisti occupazionali e logopedisti. Completano l'assistenza sociosanitaria Psicologo, Assistente Sociale e Medici (Fisiatra/Neurologo).

Importantissimo è il supporto del volontariato, nel corso del 2023 numerosissime sono state le attività di volontariato sia all'interno che all'esterno della struttura, sono state svolte complessivamente oltre 2500 ore di volontariato impiegando oltre 50 risorse. Nel corso del 2023, il CEM ha organizzato i soggiorni estivi per i propri utenti sia residenziali che semiresidenziali dando la possibilità a tutti di usufruire di un periodo di vacanza di 20 giorni in Umbria.

Il CEM ospita anche utenti semiresidenziali attualmente in numero di 10. Le risorse impiegate sono state un operatore di assistenza, un infermiere e alternativamente, logopedista, terapeuta occupazionale, educatore, psicologo, assistente sociale e medico fisiatra.

Nel corso del 2023 sono stati erogati in media 120 trattamenti riabilitativi al giorno in regime ambulatoriale/domiciliare a pazienti adulti con malattie neurologiche e neurodegenerative e 40 trattamenti riabilitativi giornalieri ambulatoriali/domiciliari a minori.

Complessivamente gli ambulatori (adulti e minori) hanno impiegato 10 professionisti della riabilitazione dipendenti, 16 fisioterapisti in libera professione, 1 neurologo, 2 medico fisiatra responsabile, 1 neuropsichiatra infantile responsabile, psicologo, assistente sociale e educatore.

UTENTI

Adulti	Minori	Tot.
500	40	540

Il Servizio Civile Universale

Il Comitato AMRC aderisce al Servizio Civile Universale grazie alla convenzione attivata da parte del Comitato Nazionale di Croce Rossa italiana.

I progetti che hanno riguardato il 2023 rispondono a due diversi bandi: 2021 e 2022.

- **Bando 2021** (conclusosi nel corso di giugno) con il progetto “La CRI per la diffusione della conoscenza di tutti: Protezione civile in Centro Italia che ha visto l’impegno di 4 volontari Servizio Civile Universale;
- **Bando 2022** (avviato nel corso del mese di settembre e tuttora in corso) con i progetti: Cittadinanza italiana attiva contro le disuguaglianze e Inclusione sociale contro le disuguaglianze con l’impegno di 2 volontari Servizio Civile Universale ciascuno.

La progettazione

Le attività di progettazione, che nel corso del 2023 hanno rappresentato un impegno complessivo di **1124 ore**, consistono nel supporto alla direzione del Comitato Area Metropolitana di Roma Capitale nella gestione delle procedure di partecipazione a bandi di gara e nello sviluppo delle relative attività progettuali.

In particolare l’attività si è sostanziata:

- nelle procedure di iscrizione ai portali della pubblica amministrazione preposti alla pubblicazione dei bandi di gara e nel periodico aggiornamento, ove necessario, dei dati e dei documenti relativi all’Associazione;
- nell’archiviazione e nell’aggiornamento della documentazione dell’associazione necessaria alla partecipazione a gare e appalti.
- nella ricerca e nel monitoraggio dei bandi di gara e appalti di servizi di interesse dell’Associazione pubblicati su specifici portali;
- nel coinvolgimento delle varie aree del comitato e degli uffici amministrativi nella stesura della documentazione necessaria alla partecipazione alle gare d’appalto;
- nell’aggiornamento compilazione e presentazione della documentazione tecnico amministrativa necessaria per la partecipazione a bandi di gara;
- nella redazione di progetti e offerte tecniche;
- nella verifica e monitoraggio degli esiti delle procedure;

- nella tenuta dei rapporti con le amministrazioni e gli enti competenti coinvolti nelle gare di appalto relativamente alla richiesta di chiarimenti; alla predisposizione della documentazione relativa all'eventuale assegnazione del bando;
- nell'eventuale assistenza alle varie aree del comitato nell'avvio dei servizi dopo l'assegnazione da parte delle competenti amministrazioni.

8. I Giovani di Croce Rossa Italiana

Nel corso del 2023, i Giovani Volontari di Roma hanno dimostrato un impegno costante nel promuovere lo sviluppo personale e relazionale dei giovani, contribuendo così alla costruzione di comunità resilienti e inclusive. Questo impegno si è tradotto in una serie di attività coinvolgenti e significative.

Le nostre iniziative hanno toccato diverse aree, tra cui la sensibilizzazione ambientale attraverso attività di raccolta fondi in favore del WWF durante la giornata Urban Nature. Inoltre, abbiamo affrontato tematiche importanti come l'educazione sessuale, preparando e organizzando una giornata di sensibilizzazione in occasione della giornata mondiale dell'AIDS, in collaborazione con i segretariati studenteschi di medicina delle università di Roma.

Non ci siamo limitati solo a eventi puntuali, ma abbiamo anche lavorato per migliorare la qualità del volontariato giovanile all'interno di AMRC. Abbiamo organizzato incontri conoscitivi e creato gruppi di lavoro con l'obiettivo di rendere l'esperienza di volontariato più gratificante e significativa.

Inoltre, abbiamo avviato un dialogo costruttivo con i Consiglieri Rappresentanti dei Giovani e Coordinatori delle attività territoriali dei Comitati della provincia di Roma, mirando a rendere la realtà del Comitato di AMRC più inclusiva e a concentrarci su obiettivi chiari e concreti per il futuro con l'obiettivo di fornire risposte concrete alle sfide della Gioventù di Roma.

Per promuovere l'aggregazione e il senso di comunità tra i giovani volontari, abbiamo organizzato un torneo estivo di pallavolo che ha visto la partecipazione di oltre 40 volontari. Inoltre, abbiamo concluso l'anno con un evento aggregativo che ha coinvolto più di 17 comitati e 70 volontari, rafforzando così i legami all'interno della nostra grande famiglia di Croce Rossa Italiana.

Il 2023 è stato un anno di crescita e realizzazione per le attività verso la gioventù, ma guardiamo avanti con grande entusiasmo verso ciò che il futuro ci riserva. Con un impegno rinnovato, siamo pronti ad affrontare le sfide e ad esplorare nuove opportunità nel 2024. Continueremo a lavorare insieme per promuovere la solidarietà, l'inclusione e il benessere nella nostra comunità e oltre.

9. Situazione patrimoniale e Rendiconto Gestionale

Stato Patrimoniale al 31/12/2023

	al 31/12/2023	al 31/12/2022
STATO PATRIMONIALE ATTIVO		
A) Crediti verso soci per versamenti ancora dovuti, con separata indicazione della parte già richiamata	-	-
B) Immobilizzazioni, con separata indicazione di quelle concesse in locazione finanziaria:		
I) Immobilizzazioni immateriali:		
1) Costi di impianto e ampliamento	-	-
2) Costi di sviluppo	-	-
3) Diritti di brevetto industriale e diritti di utilizzazione delle opere dell'ingegno	-	-
4) Concessioni, licenze, marchi e diritti simili	1.163	20.101
5) Avviamento	-	-
6) Immobilizzazioni immateriali in corso e acconti	-	-
7) Altre	735.859	47.292
TOTALE Immobilizzazioni immateriali:	737.022	67.393
II) Immobilizzazioni materiali:		
1) Terreni e fabbricati	103.414	87.084
2) Impianti e macchinario	23.177	19.037
3) Attrezzature industriali e commerciali	135.176	131.757
4) Altri beni	354.731	525.620
5) Immobilizzazioni materiali in corso e acconti	-	-
TOTALE Immobilizzazioni materiali:	616.498	763.498
III) Immobilizzazioni finanziarie, con separata indicazione, per ciascuna voce dei crediti, degli importi esigibili entro l'esercizio successivo:		
1) Partecipazioni in:		
a) imprese controllate	-	-
b) imprese collegate	-	-
c) Partecipazione in altre imprese	-	-
TOTALE Partecipazioni in:	-	-
2) Crediti:		
a) verso imprese controllate		
-entro l'esercizio	-	-
-oltre l'esercizio	-	-
TOTALE verso imprese controllate	-	-
b) verso imprese collegate		
-entro l'esercizio	-	-
-oltre l'esercizio	-	-
TOTALE verso imprese collegate	-	-
c) Crediti verso altri enti del Terzo settore		
-entro l'esercizio	-	-
-oltre l'esercizio	-	-

TOTALE Crediti verso altri enti del Terzo settore	-	-
d) Crediti verso altri		
1) - entro l'esercizio	-	-
2) - oltre l'esercizio	49.564	49.564
TOTALE Crediti verso altri	49.564	49.564
TOTALE Crediti:	49.564	49.564
3) Altri titoli	-	-
TOTALE Immobilizzazioni finanziarie, con separata indicazione, per ciascuna voce dei crediti, degli importi esigibili entro l'esercizio successivo:	49.564	49.564
TOTALE Immobilizzazioni, con separata indicazione di quelle concesse in locazione finanziaria:	1.403.084	880.455
C) Attivo circolante:		
I) Rimanenze:		
1) Materie prime, sussidiarie e di consumo	238.331	162.924
2) Prodotti in corso di lavorazione e semilavorati	-	-
3) Lavori in corso su ordinazione	-	-
4) Prodotti finiti e merci	26.507	19.554
5) Acconti	20.809	26.787
TOTALE Rimanenze:	285.647	209.265
II) Crediti con separata indicazione, per ciascuna voce, degli importi esigibili oltre l'esercizio successivo:		
1) verso utenti e clienti		
-entro l'esercizio	1.758.866	1.989.849
-oltre l'esercizio	-	-
TOTALE verso utenti e clienti	1.758.866	1.989.849
2) verso associati e fondatori		
- entro l'esercizio	-	-
- oltre l'esercizio	-	-
TOTALE verso associati e fondatori	-	-
3) verso enti pubblici		
- entro l'esercizio	5.348.897	5.929.935
- oltre l'esercizio	-	-
TOTALE verso enti pubblici	5.348.897	5.929.935
4) verso soggetti privati per contributi		
- entro l'esercizio	-	-
- oltre l'esercizio	-	-
TOTALE verso soggetti privati per contributi	-	-
5) Crediti verso enti della stessa rete associativa		
-entro l'esercizio	2.206.404	2.234.290
-oltre l'esercizio	-	-
TOTALE Crediti verso enti della stessa rete associativa	2.206.404	2.234.290

6) Crediti verso altri enti del terzo settore		
1) - entro l'esercizio	-	-
2) - oltre l'esercizio	-	-
TOTALE Crediti verso altri enti del terzo settore	-	-
7) Crediti verso imprese controllate		
1) - entro l'esercizio	-	-
2) - oltre l'esercizio	-	-
TOTALE Crediti verso imprese controllate	-	-
8) Cred. verso imprese collegate		
1) - entro l'esercizio	-	-
2) - oltre l'esercizio	-	-
TOTALE Cred. verso imprese collegate	-	-
9) Crediti tributari		
1) - entro l'esercizio	6.987	3
2) - oltre l'esercizio	-	-
TOTALE Crediti tributari	6.987	3
10) Crediti da 5 per mille		
1) - entro l'esercizio	-	-
2) - oltre l'esercizio	-	-
TOTALE Crediti da 5 per mille	-	-
11) Imposte anticipate	-	-
12) Crediti verso altri		
1) -entro l'esercizio	6.283	17.513
2) - oltre l'esercizio	-	-
TOTALE Crediti verso altri	6.283	17.513
TOTALE Crediti con separata indicazione, per ciascuna voce, degli importi esigibili oltre l'esercizio successivo:	9.327.437	10.171.590
III) Attività finanziarie che non costituiscono immobilizzazioni:		
1) Partecipazioni in imprese controllate	-	-
2) Partecipazioni in imprese collegate	-	-
3) Altri titoli	-	-
TOTALE Attività finanziarie che non costituiscono immobilizzazioni:		-
IV) Disponibilità liquide:		
1) Depositi bancari e postali	3.415.931	2.046.395
2) Assegni	-	3.895

3) Denaro e valori in cassa	8.595	14.431
TOTALE Disponibilità liquide:	3.424.526	2.064.721
TOTALE Attivo circolante:	13.037.610	12.445.576
D) Ratei e risconti	80.405	179.167
TOTALE ATTIVO	14.521.099	13.505.198

STATO PATRIMONIALE PASSIVO

A) Patrimonio netto:		
I) Fondo dotazione dell'ente	434.928	434.928
II) Patrimonio vincolato		
1) Riserve statutarie	-	-
2) Riserve vincolate per decisione degli organi istituzionali	21.980	15.500
3) Riserve vincolate destinate da terzi	-	-
TOTALE Patrimonio vincolato	21.980	15.500
III) Patrimonio libero		
1) Riserve di utili o avanzi di gestione	(461.556)	(596.673)
2) Altre riserve	197.590	197.590
TOTALE Patrimonio libero	(263.966)	(399.083)
IV) Avanzo (disavanzo) d'esercizio		
1) Avanzo di gestione	60.016	135.117
2) Disavanzo di gestione	-	-
TOTALE Avanzo (disavanzo) d'esercizio	60.016	135.117
TOTALE Patrimonio netto:	252.958	186.462
B) Fondi per rischi ed oneri:		
1) per trattamento di quiescenza e obblighi simili	-	-
2) per imposte, anche differite	-	-
3) Altri	226.664	154.855
TOTALE Fondi per rischi ed oneri:	226.664	154.855
C) Trattamento di fine rapporto di lavoro subordinato	1.606	1.664
D) Debiti, con separata indicazione, per ciascuna voce, degli importi esigibili oltre l'esercizio successivo:		
1) Debiti verso banche		
-entro l'esercizio	945.251	2.069
-oltre l'esercizio	116.074	180.866
TOTALE Debiti verso banche	1.061.325	182.935
2) Debiti verso altri finanziatori		
-entro l'esercizio	-	-
-oltre l'esercizio	-	-
TOTALE Debiti verso altri finanziatori	-	-
3) Debiti verso associati e fondatori per finanziamenti		
-entro l'esercizio	-	-
-oltre l'esercizio	-	-

TOTALE Debiti verso associati e fondatori per finanziamenti	-	-
4) Debiti verso enti della stessa rete associativa		
-entro l'esercizio	7.673.975	7.795.888
-oltre l'esercizio	-	-
TOTALE Debiti verso enti della stessa rete associativa	7.673.975	7.795.888
5) Debiti per erogazioni liberali condizionate		
-entro l'esercizio	-	-
-oltre l'esercizio	-	-
TOTALE Debiti per erogazioni liberali condizionate	-	-
6) Acconti		
-entro l'esercizio	-	-
-oltre l'esercizio	-	-
TOTALE Acconti	-	-
7) Debiti verso fornitori		
-entro l'esercizio	1.280.024	1.715.709
-oltre l'esercizio	-	-
TOTALE Debiti verso fornitori	1.280.024	1.715.709
8) Debiti verso imprese controllate e collegate		
-entro l'esercizio	-	-
-oltre l'esercizio	-	-
TOTALE Debiti verso imprese controllate e collegate	-	-
9) Debiti tributari		
-entro l'esercizio	547.238	1.365.399
-oltre l'esercizio	1.314.682	770.346
TOTALE Debiti tributari	1.861.920	2.135.745
10) Debiti verso istituti di previdenza e di sicurezza sociale		
-entro l'esercizio	209.700	269.100
-oltre l'esercizio	-	-
TOTALE Debiti verso istituti di previdenza e di sicurezza sociale	209.700	269.100
11) Debiti verso dipendenti e collaboratori		
-entro l'esercizio	251.597	205.643
-oltre l'esercizio	-	-
TOTALE Debiti verso dipendenti e collaboratori	251.597	205.643
12) Altri debiti		
-entro l'esercizio	41.040	66.115
-oltre l'esercizio	-	-
TOTALE Altri debiti	41.040	66.115
TOTALE Debiti, con separata indicazione, per ciascuna voce, degli importi esigibili oltre l'esercizio successivo:	12.379.581	12.371.135
E) Ratei e risconti:	1.660.290	791.082
TOTALE PASSIVO	14.521.099	13.505.198

Rendiconto gestionale al 31/12/2023

	Al 31/12/2023	Al 31/12/2022		Al 31/12/2023	Al 31/12/2022
A ONERI E COSTI COSTI E ONERI DA ATTIVITA' DI INTERESSE GENERALE			A PROVENTI E RICAVI RICAVI, RENDITE E PROVENTI DA ATTIVITA' DI INTERESSE GENERALE		
1) Costi per materie prime, sussidiarie, di consumo e di merci	1.355.591	1.053.750	1) Proventi da quote associative e apporti dei fondatori	10.180	10.080
2) Costi per servizi	3.298.678	3.659.331	2) Proventi dagli associati per attività mutuali		
3) Costi per godimento di beni di terzi	27.986	22.869	3) Ricavi per prestazioni e cessioni ad associati e fondatori		
4) Costi per il personale	5.274.742	4.612.939	4) Erogazioni liberali	251.310	244.226
5) Ammortamenti	431.474	248.363	5) Proventi del 5 per mille	20.762	
6) Accantonamenti per rischi ed oneri	263.935	293.992	6) Contributi da soggetti privati		
7) Oneri diversi di gestione	768.993	549.415	7) Ricavi per prestazioni e cessioni a terzi	1.771.495	3.148.146
8) Rimanenze iniziali	182.478	138.385	8) Contributi da enti pubblici	769.406	39.920
Totale	11.603.877 €	10.579.044 €	9) Proventi da contratti con enti pubblici	8.584.319	7.039.031
			10) Altri ricavi, rendite e proventi	744.626	762.480
			11) Rimanenze finali	264.837	182.478
			Totale	12.416.936 €	11.426.360 €
			Avanzo/disavanzo attività di interesse generale (+/-)	813.059 €	847.316 €
B COSTI E ONERI DA ATTIVITA' DIVERSE			B RICAVI, RENDITE E PROVENTI DA ATTIVITA' DIVERSE		
1) Costi per materie prime, sussidiarie, di consumo e di merci	1.342	1.151	1) Ricavi per prestazioni e cessioni ad associati e fondatori		
2) Costi per servizi	50.326	35.173	2) Contributi da soggetti privati		
3) Costi per godimento di beni di terzi			3) Ricavi per prestazioni e cessioni a terzi	139.591	94.333
4) Costi per il personale	50.590		4) Contributi da enti pubblici		
5) Ammortamenti			5) Proventi da contratti con enti pubblici		37
6) Accantonamenti per rischi ed oneri			6) Altri ricavi, rendite e proventi	81.028	68.406
7) Oneri diversi di gestione	5.909		7) Rimanenze finali		0

8)	Rimanenze iniziali						
	Totale	108.166 €	36.325 €		Totale	220.619 €	162.740 €
					Avanzo/disavanzo	112.453 €	126.415 €
					attività diverse (+/-)		
C	COSTI E ONERI DA ATTIVITA' DI RACCOLTA FONDI			C	RICAVI, RENDITE E PROVENTI DA ATTIVITA' DI RACCOLTA FONDI		
1)	Oneri per raccolte fondi abituali	25.968	7.946	1)	Proventi da raccolte fondi abituali	28.408	15.534
2)	Oneri per raccolte fondi occasionali			2)	Proventi da raccolte fondi occasionali		
3)	Altri oneri			3)	Altri proventi da attività di raccolta fondi		
	Totale	25.968 €	7.946 €		Totale	28.408 €	15.534 €
					Avanzo/disavanzo	2.440 €	7.588 €
					attività di raccolta fondi (+/-)		
D	COSTI E ONERI DA ATTIVITA' FINANZIARIE E PATRIMONIALI			D	RICAVI, RENDITE E PROVENTI DA ATTIVITA' FINANZIARIE E PATRIMONIALI		
1)	Oneri su rapporti bancari			1)	Proventi da rapporti bancari		
2)	Oneri su prestiti			2)	Proventi da altri investimenti finanziari		
3)	Oneri da patrimonio edilizio			3)	Proventi da patrimonio edilizio		
4)	Oneri da altri beni patrimoniali			4)	Proventi da altri beni patrimoniali		
5)	Accantonamenti per rischi ed oneri			5)	Altri proventi		
6)	Altri oneri				Totale	-	-
	Totale	-	-			- €	- €
		€	€		Avanzo/disavanzo	- €	- €
					attività finanziarie e patrimoniali (+/-)		
E	COSTI E ONERI DI SUPPORTO GENERALE			E	PROVENTI DI SUPPORTO GENERALE		
1)	Costi per materie prime, sussidiarie, di consumo e di merci	0	4.616	1)	Proventi da distacco del personale		
2)	Costi per servizi	229.915	188.447	2)	Altri proventi di supporto generale	0	20.495
3)	Costi per godimento di beni di terzi	29.212	14.766				
4)	Costi per il personale	357.959	403.726				
5)	Ammortamenti	46.488	70.003				
6)	Accantonamenti per rischi ed oneri						
7)	Altri oneri	2.084	1.601				
	Totale	665.659 €	683.160 €		Totale	-	20.495 €
						- €	

TOTALE ONERI E COSTI **12.403.670 €** 11.306.474
 €

TOTALE PROVENTI E RICAVI **12.665.962** 11.625.129
 €

Avanzo/disavanzo
d'esercizio prima delle
imposte (+/-)
Imposte **262.293 €** **318.654 €**

Avanzo/disavanzo
d'esercizio (+/-) **202.277 €** **162.105 €**

PROVENTI **31/12/2023** **31/12/2022**
FIGURATIVI

COSTI FIGURATIVI	31/12/2023	31/12/2022
1) da attività di interesse generale	455.693	734.435
2) da attività diverse		
Totale	455.693,00 €	734.435,00 €

1) da attività di interesse generale		
2) da attività diverse		
Totale	- €	- €

Relazione dell'organo di controllo

CROCE ROSSA AREA METROPOLITANA DI ROMA CAPITALE

Sede Legale: VIA BERNARDINO RAMAZZINI 31 - ROMA (RM)

Partita IVA: 12658311001

Codice fiscale 12658311001

Forma giuridica ASSOCIAZIONE

Numero di iscrizione al RUNTS 12658311001

Sezione di iscrizione al RUNTS a) Organizzazioni di volontariato

RRELAZIONE DELL'ORGANO DI CONTROLLO ALL'ASSEMBLEA DEI SOCI IN OCCASIONE DELL'APPROVAZIONE DEL BILANCIO DI ESERCIZIO CHIUSO AL 31 DICEMBRE 2023, REDATTA IN BASE ALL'ATTIVITA' DI VIGILANZA ESEGUITA AI SENSI DELL'ART. 30 DEL d.lgs. n. 117 del 3 luglio 2017

Al Soci della Associazione "CROCE ROSSA AREA METROPOLITANA DI ROMA CAPITALE"

Nel corso dell'esercizio chiuso al 31 dicembre 2023 la mia attività è stata ispirata alle disposizioni di legge e alle Norme di comportamento dell'organo di controllo degli enti del Terzo settore emanate dal Consiglio Nazionale dei Dottori Commercialisti e degli Esperti Contabili, pubblicate nel dicembre 2020.

Di tale attività e dei risultati conseguiti Vi portiamo a conoscenza con la presente relazione.

È stato sottoposto al Vostro esame dal Consiglio Direttivo dell'Ente il bilancio d'esercizio di "CROCE ROSSA AREA METROPOLITANA DI ROMA CAPITALE al 31.12.2023, redatto in conformità all'art. 13 del D.Lgs. n. 117 del 3 luglio 2017 e del D.M. 5 marzo 2020 del Ministero del Lavoro e delle Politiche Sociali, così come integrato dall'OIC 35 Principio contabile ETS che ne disciplinano la redazione; il bilancio evidenzia un avanzo d'esercizio di euro 60.016,00. Il bilancio è stato messo a disposizione nei termini statutari. A norma dell'art. 13, co. 1, del Codice del Terzo Settore esso è composto da stato patrimoniale, rendiconto gestionale e relazione di missione.

L'organo di controllo, essendo stato incaricato di esercitare anche la revisione legale dei conti, ha inteso redigere due distinte relazioni in ragione delle diverse funzioni e, pertanto, per quanto di competenza in questa sede, ha svolto sul bilancio le attività di vigilanza e i controlli previsti dalla Norma 3.8. delle Norme di comportamento dell'organo di controllo degli enti del Terzo settore, consistenti in un controllo sintetico complessivo volto a verificare che il bilancio sia stato correttamente redatto. Dell'attività svolta che si sostanzia nella revisione legale dei conti, si è dato conto nell'apposita relazione. L'esito dei controlli effettuati è riportato nel successivo paragrafo 3.

Relazione dell'Organo di Controllo



1

1) Attività di vigilanza ai sensi dell'art. 30, co. 7 del Codice del Terzo Settore

Ho vigilato sull'osservanza della legge e dello statuto, sul rispetto dei principi di corretta amministrazione e, in particolare, sull'adeguatezza degli assetti organizzativi, del sistema amministrativo e contabile, e sul loro concreto funzionamento; ho inoltre monitorato l'osservanza delle finalità civiche, solidaristiche e di utilità sociale, con particolare riguardo alle disposizioni di cui all'art. 5 del Codice del Terzo Settore, inerente all'obbligo di svolgimento in via esclusiva o principale di una o più attività di interesse generale, all'art. 6, inerente al rispetto dei limiti di svolgimento di eventuali attività diverse, all'art. 7, inerente alla raccolta fondi, e all'art. 8, inerente alla destinazione del patrimonio e all'assenza (diretta e indiretta) di scopo lucro.

Per quanto concerne il monitoraggio degli aspetti sopra indicati e delle relative disposizioni, si rinvia alla apposita relazione riportata nel paragrafo "*Valori e finalità perseguite*" del bilancio sociale redatto dall'ente, di cui costituisce parte integrante):

- l'ente persegue in via prevalente le attività di interesse generale costituite dall'appartenenza all'Associazione della Croce Rossa Italiana fondata il 15 giugno 1864 e che si basa sulle Convenzioni di Ginevra del 1949 e sui successivi Protocolli aggiuntivi;
- l'ente effettua attività diverse previste dall'art. 6 del Codice del Terzo Settore rispettando i limiti previsti dal D.M. 19.5.2021, n. 107, come dimostrato nella Relazione di missione;
- l'ente ha posto in essere attività di raccolta fondi secondo le modalità e i limiti previsti dall'art. 7 del Codice del Terzo Settore e dalle relative linee guida; ha inoltre correttamente rendicontato i proventi e i costi di tali attività nella Relazione di missione;
- l'ente ha rispettato il divieto di distribuzione diretta o indiretta di avanzi e del patrimonio; a questo proposito, ai sensi dell'art. 14 del Codice del Terzo Settore, ha pubblicato gli eventuali emolumenti, compensi o corrispettivi, retribuzioni, a qualsiasi titolo attribuiti ai componenti degli organi sociali, ai dipendenti apicali e agli associati;

Ho partecipato alle assemblee degli associati e alle riunioni del Consiglio Direttivo e, sulla base delle informazioni disponibili, non ho rilevato particolari da segnalare.

Ho acquisito dal Consiglio Direttivo, con adeguato anticipo, anche nel corso delle sue riunioni, informazioni sul generale andamento della gestione e sulla sua prevedibile evoluzione, nonché sulle operazioni di maggiore rilievo, per le loro dimensioni o caratteristiche, effettuate dall'ente e, in base alle informazioni acquisite, non ho osservato particolari da riferire.

Ho acquisito conoscenza e ho vigilato sull'adeguatezza dell'assetto organizzativo, amministrativo e contabile e sul suo concreto funzionamento anche tramite la raccolta di informazioni dai responsabili delle funzioni e a tale riguardo non ho osservato particolari da riferire.

Ho acquisito conoscenza e vigilato, per quanto di mia competenza, sull'adeguatezza e sul funzionamento del sistema amministrativo-contabile, nonché sull'affidabilità di quest'ultimo a rappresentare correttamente i fatti di gestione,

CROCE ROSSA AREA METROPOLITANA DI ROMA CAPITALE

Bilancio al 31/12/2023

mediante l'ottenimento di informazioni dai responsabili delle funzioni e l'esame dei documenti aziendali, e a tale riguardo, non ho osservazioni particolari da riferire.

Non sono pervenute denunce dai soci ex art. 29, co. 2, del Codice del Terzo Settore.

Nel corso dell'attività di vigilanza, come sopra descritta, non sono emersi altri fatti significativi tali da richiederne la menzione nella presente relazione.

2) Osservazioni in ordine al bilancio d'esercizio

L'organo di controllo, oltre alle attività proprie della revisione legale, di cui si rimanda alla Relazione di competenza, ha svolto sul bilancio le attività di vigilanza previste dalla Norma 3.8. delle "Norme di comportamento dell'organo di controllo degli enti del Terzo settore" consistenti in un controllo sintetico complessivo volto a verificare che il bilancio sia stato correttamente redatto.

Pertanto, si riporta che, per quanto a mia conoscenza, il Consiglio Direttivo, nella redazione del bilancio, non ha derogato alle norme di legge ai sensi dell'art. 2423, co. 5, c.c..

Ai sensi dell'art. 2426, n. 5, c.c. si attesta che non sono iscritte nell'attivo dello stato patrimoniale costi di impianto e di ampliamento e costi di sviluppo, ad eccezione delle spese di ristrutturazione che sono state oggetto di credito di imposta 110%, con sconto in fattura.

Ai sensi dell'art. 2426, n. 6, c.c. si attesta che non è iscritto nell'attivo dello stato patrimoniale alcun importo per avviamento.

3) Osservazioni e proposte in ordine alla approvazione del bilancio

Considerando le risultanze dell'attività da me svolta, invito i Soci ad approvare il bilancio d'esercizio chiuso al 31 dicembre 2023, così come redatto dal Consiglio Direttivo.

L'organo di controllo concorda con la proposta di destinazione dell'avanzo, con indicazione degli eventuali vincoli attribuiti all'utilizzo parziale o integrale dello stesso formulata dall'organo di amministrazione.

Roma 12/04/2024

L'Organo di Controllo
Dott. Raffaella Ponticelli



Relazione del revisore indipendente ai sensi dell'art. 14 del D.Lgs. 39/2010

CROCE ROSSA AREA METROPOLITANA DI ROMA CAPITALE

Sede Legale: VIA BERNARDINO RAMAZZINI 31 - ROMA (RM)

Iscritta al Registro Imprese della CCIAA DI ROMA

C.F. e numero iscrizione: 12658311001

Iscritta al R.E.A. n. RM 1402493

Capitale Sociale sottoscritto €: 434.928,00 Interamente versato

Partita IVA: 12658311001

Forma giuridica: ASSOCIAZIONE

Numero di iscrizione al RUNTS: 12658311001

Sezione di iscrizione al RUNTS: a) Organizzazioni di volontariato

Relazione del revisore indipendente ai sensi dell'art. 14 del D.Lgs. 39/2010

All'Assemblea dei soci
della CROCE ROSSA AREA METROPOLITANA DI ROMA CAPITALE

Relazione sulla revisione legale del bilancio Ordinario

Giudizio

Ho svolto la revisione legale dell'allegato bilancio della CROCE ROSSA AREA METROPOLITANA DI ROMA CAPITALE, costituito dallo stato patrimoniale al 31/12/2023, dal rendiconto gestionale, dalle Sezioni "Informazioni generali" e "Illustrazione delle poste di bilancio" incluse nella relazione di missione per l'esercizio chiuso a tale data e dalla nota integrativa.

Relazione del revisore indipendente



A mio giudizio, il bilancio fornisce una rappresentazione veritiera e corretta della situazione patrimoniale e finanziaria dell'Ente al 31/12/2023 e del risultato economico e dei flussi di cassa per l'esercizio chiuso a tale data, in conformità alle norme italiane che ne disciplinano i criteri di redazione.

Elementi alla base del giudizio

Ho svolto la revisione legale in conformità ai principi di revisione internazionali (ISA Italia). Le mie responsabilità ai sensi di tali principi sono ulteriormente descritte nella sezione "Responsabilità del revisore per la revisione legale del bilancio" della presente relazione. Sono indipendente rispetto all'Ente in conformità alle norme e ai principi in materia di etica e di indipendenza applicabili nell'ordinamento italiano alla revisione legale del bilancio. Ritengo di aver acquisito elementi probativi sufficienti ed appropriati su cui basare il mio giudizio.

Responsabilità del Consiglio Direttivo e dell'Organo di Controllo per il bilancio

Il Consiglio Direttivo è responsabile per la redazione del bilancio che fornisca una rappresentazione veritiera e corretta in conformità alle norme italiane che ne disciplinano i criteri di redazione e, nei termini previsti dalla legge, per quella parte del controllo interno dagli stessi ritenuta necessaria per consentire la redazione di un bilancio che non contenga errori significativi dovuti a frodi o a comportamenti o eventi non intenzionali.

Il Consiglio Direttivo è responsabile per la valutazione della capacità dell'Ente di continuare ad operare come un'entità in funzionamento e, nella redazione del bilancio, per l'appropriatezza dell'utilizzo del presupposto della continuità aziendale, nonché per una adeguata informativa in materia. Il Consiglio Direttivo utilizza il presupposto della continuità aziendale nella redazione del bilancio a meno che abbia valutato che sussistono le condizioni per la liquidazione dell'Ente o per l'interruzione dell'attività o non abbiano alternative realistiche a tali scelte.

L'Organo di Controllo ha la responsabilità della vigilanza, nei termini previsti dalla legge, sul processo di predisposizione dell'informativa finanziaria dell'Ente.

Responsabilità del revisore per la revisione legale del bilancio

I miei obiettivi sono l'acquisizione di una ragionevole sicurezza che il bilancio nel suo complesso non contenga errori significativi, dovuti a frodi o a comportamenti o eventi non intenzionali, e l'emissione di una relazione di

revisione che includa il mio giudizio. Per ragionevole sicurezza si intende un livello elevato di sicurezza che, tuttavia, non fornisce la garanzia che una revisione legale svolta in conformità ai principi di revisione internazionali (ISA Italia) individui sempre un errore significativo, qualora esistente. Gli errori possono derivare da frodi o da comportamenti o eventi non intenzionali e sono considerati significativi qualora ci si possa ragionevolmente attendere che essi, singolarmente o nel loro insieme, siano in grado di influenzare le decisioni economiche degli utilizzatori prese sulla base del bilancio.

Nell'ambito della revisione legale svolta in conformità ai principi di revisione internazionali (ISA Italia), ho esercitato il giudizio professionale e ho mantenuto lo scetticismo professionale per tutta la durata della revisione legale. Inoltre:

- ho identificato e valutato i rischi di errori significativi nel bilancio d'esercizio, dovuti a frodi o a comportamenti o eventi non intenzionali; ho definito e svolto procedure di revisione in risposta a tali rischi; ho acquisito elementi probativi sufficienti ed appropriati su cui basare il mio giudizio. Il rischio di non individuare un errore significativo dovuto a frodi è più elevato rispetto al rischio di non individuare un errore significativo derivante da comportamenti o eventi non intenzionali, poiché la frode può implicare l'esistenza di collusioni, falsificazioni, omissioni intenzionali, rappresentazioni fuorvianti o forzature del controllo interno;

- ho acquisito una comprensione del controllo interno rilevante ai fini della revisione legale allo scopo di definire procedure di revisione appropriate nelle circostanze e non per esprimere un giudizio sull'efficacia del controllo interno dell'Ente;

- ho valutato l'appropriatezza dei principi contabili utilizzati nonché la ragionevolezza delle stime contabili effettuate dal Consiglio Direttivo, inclusa la relativa informativa;

- sono giunto ad una conclusione sull'appropriatezza dell'utilizzo da parte del Consiglio Direttivo del presupposto della continuità aziendale e, in base agli elementi probativi acquisiti, sull'eventuale esistenza di una incertezza significativa riguardo a eventi o circostanze che possono far sorgere dubbi significativi sulla capacità dell'Ente di continuare ad operare come un'entità in funzionamento. In presenza di un'incertezza significativa, sono tenuto a richiamare l'attenzione nella relazione di revisione sulla relativa informativa di bilancio, ovvero, qualora tale informativa sia inadeguata, a riflettere tale circostanza nella formulazione del mio giudizio. Le mie conclusioni sono basate sugli elementi probativi acquisiti fino alla data della presente relazione. Tuttavia, eventi o circostanze successivi possono comportare che l'Ente cessi di operare come un'entità in funzionamento;

- ho valutato la presentazione, la struttura e il contenuto del bilancio d'esercizio nel suo complesso, inclusa l'informativa, e se il bilancio d'esercizio rappresenti le operazioni e gli eventi sottostanti in modo da fornire una corretta rappresentazione;

Ho comunicato ai responsabili delle attività di governance, identificati ad un livello appropriato come richiesto dagli ISA Italia, tra gli altri aspetti, la portata e la tempistica pianificate per la revisione legale e i risultati significativi emersi, incluse le eventuali carenze significative nel controllo interno identificate nel corso della revisione legale.

Richiami di informativa

In linea con il richiamo di informativa già espresso nella relazione al bilancio 2022, richiamo l'attenzione sulla necessità di tenere monitorata la posizione creditoria e debitoria con l'Ente Strumentale la cui soluzione è in avanzato stato di definizione.

La chiusura della partita con l'Ente Strumentale potrà più efficacemente rappresentare l'equilibrio finanziario dell'Ente e i flussi derivanti dall'attività sociale.

Relazione su altre disposizioni di legge e regolamentari

Giudizio ai sensi dell'art. 14, comma 2, lettera e), del D.Lgs. 39/10

Il Consiglio Direttivo della CROCE ROSSA AREA METROPOLITANA DI ROMA CAPITALE è responsabile per la predisposizione della Sezione "Illustrazione dell'andamento economico e finanziari dell'Ente e delle modalità di perseguimento delle finalità statutarie" di cui alla relazione di missione della CROCE ROSSA AREA METROPOLITANA DI ROMA CAPITALE al 31/12/2023, incluse la sua coerenza con il relativo bilancio e la sua conformità alle norme di legge.

Ho svolto le procedure indicate nel principio di revisione (SA Italia) n. 720B al fine di esprimere un giudizio sulla coerenza della Sezione "Illustrazione dell'andamento economico e finanziari dell'Ente e delle modalità di perseguimento delle finalità statutarie" con il bilancio della CROCE ROSSA AREA METROPOLITANA DI ROMA CAPITALE al 31/12/2023 e sulla conformità della stessa alle norme di legge, nonché di rilasciare una dichiarazione su eventuali errori significativi.

A mio giudizio, la Sezione "Illustrazione dell'andamento economico e finanziari dell'Ente e delle modalità di perseguimento delle finalità statutarie" è coerente con il bilancio della CROCE ROSSA AREA METROPOLITANA DI ROMA CAPITALE al 31/12/2023 ed è redatta in conformità alle norme di legge.

CROCE ROSSA AREA METROPOLITANA DI ROMA CAPITALE

Bilancio al 31/12/2023

Con riferimento alla dichiarazione di cui all'art. 14, comma 2, lettera e), del D.Lgs. 39/10, rilasciata sulla base delle conoscenze e della comprensione dell'Ente e del relativo contesto acquisite nel corso dell'attività di revisione, non ho nulla da riportare.

Roma 12/04/2024

Il Revisore
Raffaele Fotticiello



Croce Rossa Italiana

Comitato Area Metropolitana di Roma Capitale